



BYGGÐASTOFNUN

Atvinnutekjur 2008-2017

eftir atvinnugreinum og landshlutum



Próunarsvið Byggðastofnunar nóvember 2018

Texti og gagnavinnsla: Sigurður Árnason

Gagnavinnsla og gagnaöflun: Einar Örn Hreinsson og Guðmundur Guðmundsson

Atvinnutekjur 2008-2017

Efnisyfirlit

Inngangur	3	Vestfirðir utan Ísafjarðarbæjar	43
Helstu niðurstöður	6	Norðurland vestra	44
Framsetning gagna á myndrænu formi.....	10	Húnavatnssýslur	46
Landið allt.....	11	Skagafjarðarsýsla.....	47
Þróun atvinnutekna eftir atvinnugreinum árin 2008-2017	16	Norðurland eystra	48
Höfuðborgarsvæðið	22	Eyjafjörður án Akureyrar.....	50
Reykjavík	24	Akureyri	51
Seltjarnarnes	25	Þingeyjarsýslur.....	52
Kópavogur	26	Austurland	53
Garðabær	27	Austurland norðurhluti (norðan Fagradals)	55
Hafnarfjörður	28	Austurland suðurhluti (sunnan Fagradals)	56
Mosfellsbær og Kjósarhreppur	29	Suðurland.....	57
Suðurnes.....	30	Skaftafellssýslur	59
Reykjanesbær.....	32	Vestmannaeyjar.....	60
Grindavík	33	Rangárvallasýsla	61
Sandgerði, Garður og Sveitarfélagið Vogar.....	34	Árnessýsla án Árborgar, Hveragerðis og Ölfus	62
Vesturland	35	Sveitarfélagið Árborg.....	63
Akranes og Hvalfjarðarsveit	37	Hveragerði og Sveitarfélagið Ölfus	64
Borgarbyggð, Dalabyggð og Skorradalshreppur	38	Viðauki	65
Snæfellsnes	39		
Vestfirðir	40		
Ísafjarðarbær.....	42		

Inngangur

Samkvæmt gildandi Bygðaaætlun¹ og samkvæmt lögum um Bygðastofnun² á stofnunin að fylgjast með byggðapróun og helstu áhrifaþáttum hennar með úrvinnslu opinberra gagna og eigin gagnasöfnun. Í auknum mæli hefur stofnunin unnið að því að vinna svæðisbundna tölfraði, þ.e. að greina þá tölfraði sem er til niður á landshluta eða smærri einingar eftir því sem hægt er miðað við fyrirbyggjandi gögn. Einn af þeim þáttum sem mikilvægt er að kortleggja betur eru atvinnutekjur eftir atvinnugreinum og svæðum. Það er, að greina hvaða atvinnugreinar standa undir tekjum íbúa eftir landsvæðum. Sömuleiðis að greina breytingar innan svæða á ákveðnu tímabili. Eldri skýrslur, Atvinnutekjur 2008-2015 var gefin út af Bygðastofnun³ í árslok 2016 og Atvinnutekjur 2008-2016⁴ sem kom út fyrr á þessu ári má finna á heimasíðu stofnunarinnar.

Skýrslan byggir á gögnum sem fengin voru frá Hagstofu Íslands sem vann þau úr staðgreiðsluskrá Ríkisskattstjóra. Um er að ræða sérvinnslu fyrir Bygðastofnun líkt og við vinnslu fyrri skýrslna. Ekki er um opinberlega útgefnað hagtölur að ræða en upplýsingarnar byggja m.a. á gögnum sem eru enn í vinnslu og hafa ekki verið nýtt til opinberrar hagskýrslugerðar af hálfu Hagstofu Íslands. Um er að ræða staðgreiðslutekjur einstaklinga, þ.e. laun og reiknað endurgjald, hér eftir nefndar atvinnutekjur. Þetta eru ekki heildartekjur einstaklinga þar sem upplýsingarnar innihalda ekki greiðslur eins og bætur almannatrygginga, greiðslur úr lífeyrissjóðum og aðra liði sem ekki

teljast vera atvinnutekjur. Gögnin innihalda því heldur ekki hagnað af rekstri einyrkja sem eru með rekstur á eigin kennitölu. Tekjur einstaklinga fylgja lögheimili einstaklinga en ekki lögheimili eða staðsetningu launagreiðanda. Segja má því að um sér að ræða atvinnutekjur íbúa ákveðins sveitarfélags eða svæðis.

Gögnin voru borin saman við staðtölur skatta frá Ríkisskattstjóra og reyndist áreiðanleiki samtalna gagnanna niður á svæði vera vel viðunandi. Sömuleiðis reyndist hlutfall atvinnutekna af heildarútsvarsstofni sveitarfélaga vera trúverðugt. Skipting milli atvinnugreina er unnin af Hagstofu Íslands. Líklegt er því að ónákvæmni í tölunum megi að einhverju leyti rekja til rangra eða ófullnægjandi skráningar hjá fyrirækjum og búferlaflutninga einstaklinga innan hvers árs. Miklar og óútskýrðar breytingar eru láttnar standa en gerðar athugasemdir þegar breytingar innan tímabils þykja ótrúverðugar.

Skýrslan er þannig uppbyggð að hún byggir fyrst og fremst á myndum með takmörkuðum texta. Í fyrstu skýrslunni sem kom út fyrir ári og vísað var í hér að framan var farið nokkuð yfir þær breytingar sem urðu á því tímabili. Kaflaskipting skýrslunnar er þannig að fyrst verður farið yfir þróunina á landinu öllu og síðan hvern landshluta fyrir sig og hvert atvinnugreinasvæði í hverjum landshluta. Að lokum eru helstu niðurstöður teknar saman. Allar tölur í skýrslunni eru framreiknaðar á verðlag ársins 2017.

¹ Heimild:

<https://www.byggdastofnun.is/static/files/Byggdaaetlun1417/thingsalyktunartillagan-med-athugasemdum.pdf>.

² Heimild: <http://www.althingi.is/lagas/nuna/1999106.html>.

³ https://www.byggdastofnun.is/static/files/Skyrslur/atvinnutekjur_2008-2015.pdf.

⁴

<https://www.byggdastofnun.is/static/files/Skyrslur/Atvinnutekjur/atvinnutekjur-2008-2016.pdf>

Við svæðagreiningu atvinnutekanna voru skilgreind atvinnugreinasvæði. Við skilgreiningu þeirra var í fyrsta lagi horft til þess að þau fylgdu markalínum landshlutasamtaka sveitarfélaga (sóknaráætlanasvæðum), í öðru lagi að þau fylgdu markalínum sveitarfélaga og að svæðin væru ekki með færri en um 3.000 íbúa. Ástæða þess að miða við 3.000 íbúa er að talið var líklegt að með því að hafa svæði fámennari myndu upplýsingar um atvinnugreinar tapast vegna þess að ekki er heimilt að sýna gögn ef færri en sex starfa í atvinnugreininni á svæðinu.

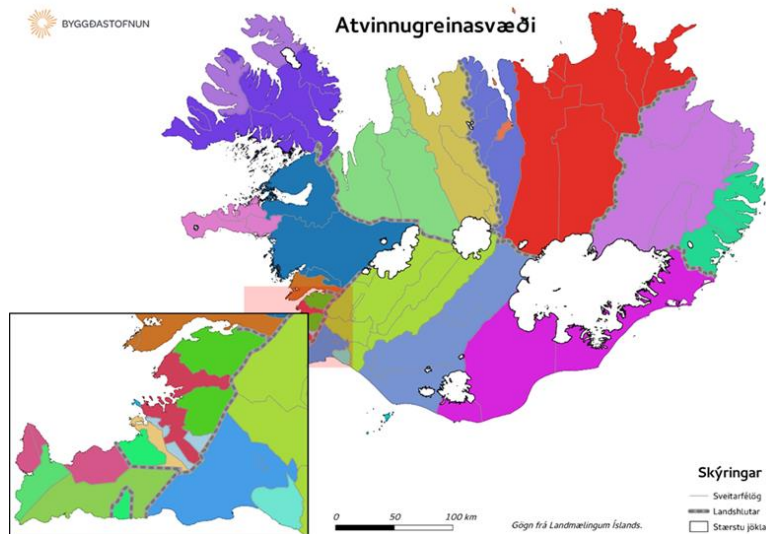

Skiptingin er sem hér segir (sjá einnig mynd að ofan):

Höfuðborgarsvæðið: i) Reykjavíkurborg, ii) Seltjarnarnesbær, iii) Kópavogsbær, iv) Garðabær, v) Hafnarfjarðarkaupstaður og vi) Mosfellsbær og Kjósarhreppur.

Suðurnes: i) Reykjanesbær, ii) Grindavíkurbær og iii) Sandgerðisbær, Sveitarfélagið Garður og Sveitarfélagið Vogar.

⁵ Við skiptingu Vestfjarða reyndist ekki vera önnur leið til að ná nægilega fjölmennum svæðum sem innihéldu a.m.k. 3.000 íbúa en þessi tvískipting. Æskilegra hefði verið

Vesturland: i) Akraneskaupstaður og Hvalfjarðarsveit, ii) Borgarbyggð, Skorradalshreppur og Dalabyggð og iii) Eyja- og Miklaholtshreppur, Snæfellsbær, Grundarfjarðarbær, Helgafellssveit og Stykkishólmsbær.

Vestfirðir:⁵ i) Ísafjarðarbær og ii) Reykhólahreppur, Vesturbyggð, Tálknafjarðarhreppur, Bolungarvíkurkaupstaður, Súðavíkurhreppur, Árneshreppur, Kaldrananeshreppur og Strandabyggð.

Norðurland vestra: i) Húnaþing vestra, Húnavatnshreppur, Blönduósibær, Skagabyggð og Sveitarfélagið Skagaströnd og ii) Sveitarfélagið Skagafjörður og Akrahreppur.

Norðurland eystra: i) Akureyrarkaupstaður, ii) Fjallabyggð, Dalvíkurbyggð, Hörgársveit, Eyjafjarðarsveit, Svalbarðsstrandarhreppur og Grýtubakkahreppur og iii) Þingeyjarsveit, Skútustaðahreppur, Norðurþing, Tjörneshreppur, Svalbarðshreppur og Langanesbyggð.

Austurland: i) Vopnafjarðarhreppur, Borgarfjarðarhreppur, Seyðisfjarðarkaupstaður, Fljótsdalshérað og Fljótsdalshreppur og ii) Fjarðabyggð, Breiðdalshreppur og Djúpvogshreppur.

Suðurland: i) Sveitarfélagið Hornafjörður, Skaftárhreppur og Mýrdalshreppur, ii) Vestmannaeyjabær, iii) Rangárþing eystra, Rangárþing ytra og Ásahreppur, iv) Sveitarfélagið Árborg, v) Bláskógabyggð, Flóahreppur, Grímsnes- og Grafningshreppur, Hrunamannahreppur, Skeiða- og Gnúpverjahreppur og vi) Sveitarfélagið Ölfus og Hveragerðisbær.

Atvinnugreinaskipting atvinnutekna byggir á bálkum ÍSAT2008⁶. Að nokkru leyti er brugðið frá þeirri skiptingu. Bálki A var skipt upp í landbúnað, fiskveiðar og fiskeldi og Bálki C skipt upp í fiskvinnslu og aðra framleiðslu. Þá voru bálkar D og E sem innihalda veitur ýmiskonar sameinaðir í það sem er kallað veitustarfsemi og meðhöndlun úrgangs. Einnig voru bálkar B og F sameinaðir en þeir innihalda mannvirkjagerð og hvers konar efnistöku úr jörðu. Þá voru

að telja Bolungarvíkurkaupstað og Súðavíkurhrepp með Ísafjarðarbæ en það hefði þýtt að þau sveitarfélög sem eftir stæðu hefðu aðeins verið með um 2.200 íbúa.

⁶ Sjá nánar um ÍSAT2008 í viðauka 1.

fjórir síðustu bálkarnir sameinaðir, S, T, U og X⁷, í annað. Báلكi G verslun og viðgerðir ökutækja var hins vegar skipt upp í verslun og ökutæki⁸. Sjá nánar um ÍSAT 2008 í viðauka.

Skiptingin í þessari skýrslu er því eftirfarandi:

- Fiskveiðar
- Fiskeldi
- Landbúnaður
- Mannvirkjagerð
- Fiskvinnsla
- Iðnaður
- Veitur
- Ökutæki
- Verslun

- Flutningar og geymsla
- Gisting og veitingar
- Upplýsingar og fjarskipti
- Fjármála- og vátryggingastarfsemi
- Fasteignaviðskipti
- Sérfræðileg starfsemi
- Leiga og sérhæfð þjónusta
- Opinber stjórnsýsla
- Fræðslustarfsemi
- Heilbrigðis- og félagsþjónusta
- Menning, íþróttir og tómstundir
- Annað

⁷ Flokkur S inniheldur félagasamtök og aðra þjónustustarfsemi, T atvinnurekstur innan heimilis, þjónustustarfsemi og vöruframleiðslu til eigin nota og S starfsemi stofnana og samtaka með úrlendisrétt. Síðustu tveir flokkarnir eru ákaflega veigalitlir.

⁸ Gerðar voru breytingar á atvinnugreinaskiptingu frá skýrslunni Atvinnutekjur 2008-2015. Þær eru að bálkur B námugróftur og jarðefnavinnsla og bálkur F byggingastarfsemi og mannvirkja gerð eru sameinuð undir mannvirkjagerð og að Báلكi G er skipt í tvennt, í verslun annars vegar og ökutæki hins vegar.

Helstu niðurstöður

Landið allt

Heildaratvinnutekjur á árinu 2017 námu 1.218 milljörðum kr. en námu 1.134 milljörðum kr. á árinu 2016 á verðlagi ársins 2017. Það þýðir hækkun upp á 7,4%. Frá árinu 2008 hafa atvinnutekjur aukist um 186 milljarða kr. eða ríflega 18%. Mælt í atvinnutekjum voru heilbrigðis- og félagsþjónusta, fræðslustarfsemi og iðnaður stærstu greinarnar. Næst þar á eftir komu verslun, flutningar og geymsla og opinber stjórnsýsla.

Mest aukning á tímabilinu 2008-2017 varð í greinum sem tengjast ferðaþjónustu, þ.e. flutningum og geymslu, gistingu og veitingum og leigu og sérhæfðri þjónustu. Næst þar á eftir koma heilbrigðis- og félagsþjónusta og fræðslustarfsemi. Samdráttur varð í þremur greinum á tímabilinu. Mestur var hann í fjármála- og váttryggingastarfsemi. En einnig í mannvirkjagerð þrátt fyrir verulega aukningu á milli áráanna 2016 og 2017 og í fiskveiðum þar sem samfelldur samdráttur hefur verið í atvinnutekjum frá árinu 2012, að árinu 2015 undanskildu.

Atvinnutekjur á hvern íbúa hækkuðu í öllum landshlutum á milli áráanna 2008 og 2017. Hæstar voru þær á höfuðborgarsvæðinu og Austurlandi en lægstar á Norðurlandi vestra.

Á árunum 2008-2012 lækkuðu heildaratvinnutekjur á öllum svæðum nema í Vestmannaeyjum þar sem þær jukust um 13%. Þá lækkuðu þær óverulega í Grindavík, á Snæfellsnesi og í Skaftafellssýslum. Þessi svæði eiga það sameiginlegt að reiða sig mikið á sjávarútveg. Á árunum 2012-2017 hækkuðu heildaratvinnutekjur á öllum svæðum nema Vestmannaeyjum þar sem þær drógust saman um 1%. Mest hækkuðu þær á Suðurnesjum eða um 71%.

Hlutfall atvinnutekna kvenna af heildaratvinnutekjum í landinu fór úr 36,7% árið 2008 í 40% árið 2017. Í þessum útreikningum er einungis tekin samtala atvinnutekna en ekki tekið tillit til atvinnuþátttöku, hlutfalls karla og kvenna eða annarra þátta. Hæst var hlutfall atvinnutekna kvenna af

heildaratvinnutekjum árið 2017 á Norðurlandi vestra og á höfuðborgarsvæðinu, ríflega 41% en lægst var það á Austurlandi tæp 35%.

Hlutfall atvinnutekna kvenna var hæst í fræðslustarfsemi og heilbrigðis- og félagsþjónustu þar sem tæp ¾ atvinnutekna renna til kvenna. Lægst er hlutfallið hins vegar í fiskveiðum og mannvirkjagerð.

Höfuðborgarsvæðið

Heildaratvinnutekjur á höfuðborgarsvæðinu hækkuðu um 17,9% á milli áráanna 2008 og 2017. Hækkunin á milli áráanna 2016 og 2017 var 7,8%. Mestar atvinnutekjur voru greiddar í heilbrigðis- og félagsþjónustu, verslun, fræðslustarfsemi og iðnaði.

Mest aukning á milli áráanna 2008 og 2017 var í greinum sem tengjast ferðaþjónustu, en það voru flutningar og geymsla, gisting og veitingar og leiga og sérhæfð þjónusta. Næst þar á eftir kemur heilbrigðis- og félagsþjónusta. Mikill samdráttur varð hins vegar í fjármála- og váttryggingastarfsemi. Þá varð einnig nokkur samdráttur í mannvirkjagerð þrátt fyrir að sú grein hafi hækkað mest á milli áráanna 2016 og 2017. Nokkur samdráttur var í fiskveiðum.

Á höfuðborgarsvæðinu voru atvinnutekjur á íbúa hæstar á Seltjarnarnesi og í Garðabæ en hin svæðin voru nokkuð jöfn, aðeins undir meðaltali svæðisins og rétt yfir landsmeðaltali.

Nokkur breytileiki var á árinu 2017 á því hver taldist vera stærsta atvinnugreinin mælt í atvinnutekjum. Í Reykjavík voru hæstu atvinnutekjurnar í heilbrigðis- og félagsþjónustu, á Seltjarnarnesi var það í fjármála- og váttryggingastarfsemi og í Hafnarfirði var það iðnaður. Mestu atvinnutekjurnar voru hins vegar í verslun í Garðabæ, Kópavogi og Mosfellsbæ og Kjósarhreppi.

Hlutfall atvinnutekna kvenna af heildaratvinnutekjum á höfuðborgarsvæðinu fór úr 38,3% árið 2008 í 41,3% 2017.

Suðurnes

Heildaratvinnutekjur á Suðurnesjum hækkuðu um 39% á milli áráanna 2008 og 2017. Hækkun heildaratvinnutekna á milli áráanna 2016 og 2017 var 13%. Eftir

nokkuð skarpt samdráttartímabil á svæðinu í kjölfar efnahagshrunsins hefur verið samfelldur vöxtur allt frá árinu 2011 en mestur varð hann á árunum 2016 og 2017. Á árinu 2017 voru langmestu atvinnutekjurnar greiddar í flutningum og geymslu en nokkuð þar á eftir komu leiga og sérhæfð þjónusta, mannvirkjagerð, fræðslustarfsemi, verslun, fiskvinnsla og opinber stjórnsýsla.

Langmesta aukningin var einnig í flutningum og geymslu en greinin nær þrefaldaðist á tímabilinu 2008-2017. Þá varð einnig veruleg aukning í öðrum greinum tengdum ferðaþjónustu og á Keflavíkurlflugvelli, þ.e. leigu og sérhæfðri þjónustu og gistingu og veitingum. Nokkur samdráttur varð í mannvirkjagerð á tímabilinu í heild þrátt fyrir aukningu undanfarin ár. Þá var einnig samdráttur í fiskveiðum og fjármála- og váttryggingastarfsemi.

Meðalatvinnutekjur á íbúa á Suðurnesjum eru nokkuð undir landsmeðaltali en lágstar eru þær á svæðinu sem inniheldur Sandgerði, Garð og Voga.

Áðurnefndar atvinnugreinar sem tengjast ferðaþjónustu og umsvifum á Keflavíkurlflugvelli eru fyrirferðarmestar á Suðurnesjum utan Grindavíkur þar sem sjávarútvegur er fyrirferðarmestur.

Hlutfall atvinnutekna kvenna af heildaratvinnutekjum á Suðurnesjum fór úr 32,8% árið 2008 í 36,3% árið 2017.

Vesturland

Heildaratvinnutekjur á Vesturlandi hækkuðu um 12,4% á tímabilinu 2008-2017. Á milli áráanna 2016 og 2017 hækkuðu þær um ríflega 5%. Á árinu 2017 voru mestu atvinnutekjurnar á Vesturlandi greiddar í iðnaði en þar á eftir komu fræðslustarfsemi, heilbrigðis- og félagsþjónusta, fiskveiðar og opinber stjórnsýsla.

Mesta aukning atvinnutekna á tímabilinu 2008-2017 var í gistingu og veitingum, fiskvinnslu, fræðslustarfsemi og iðnaði. Samdráttur varð hins vegar á tímabilinu í fiskveiðum, fjármála- og váttryggingastarfsemi og

mannvirkjagerð. Á milli áráanna 2016 og 2017 varð hins vegar mest aukning í iðnaði og mannvirkjagerð og mestur samdráttur í fiskveiðum og fiskvinnslu.

Atvinnutekjur á íbúa voru nokkuð undir landsmeðaltali. Það skýrist að mestu leyti af því að meðalatvinnutekjur á íbúa á svæðinu sem inniheldur Borgarbyggð, Dalabyggð og Skorradalshrepp voru aðeins ríflega 80% af landsmeðalatali á meðan að Snæfellsnes og suðursvæðið voru rétt undir landsmeðaltali.

Langstærsta atvinnugreinin á Akranesi og Hvalfjarðarsveit er iðnaður á meðan að sjávarútvegur er stærstur á Snæfellsnesi. Í Borgarbyggð, Dalabyggð og Skorradalshreppi var iðnaður stærsta greinin, mælt í atvinnutekjum, en þar á eftir koma fræðslustarfsemi og opinber stjórnsýsla.

Hlutfall atvinnutekna kvenna af heildaratvinnutekjum á Vesturlandi fór úr 33,9% árið 2008 í 37,3% árið 2017.

Vestfirðir

Heildaratvinnutekjur á Vestfirðum jukust um 7,3% á tímabilinu 2008 til 2017. Á milli áráanna 2016 og 2017 hækkuðu þær um 2%. Á árinu 2017 voru mestu atvinnutekjurnar á Vestfirðum greiddar í fiskveiðum og fiskvinnslu, þar á eftir komu opinber stjórnsýsla, fræðslustarfsemi og heilbrigðis- og félagsþjónusta.

Mesta aukning atvinnutekna á tímabilinu 2008-2017 var í fiskeldi. Þar á eftir komu fræðslustarfsemi, heilbrigðis- og félagsþjónusta og fiskvinnsla. Samdráttur varð hins vegar í atvinnutekjum af fiskveiðum, opinberri stjórnsýslu, mannvirkjagerð og fjármála- og váttryggingastarfsemi. Á milli áráanna 2016 og 2017 var mesta aukningin í mannvirkjagerð, iðnaði og opinberri stjórnsýslu. Samdráttur varð hins vegar í atvinnutekjum í fiskvinnslu og fiskveiðum.

Atvinnutekjur á íbúa eru aðeins undir landsmeðaltali. Ekki er munur á þeim tveimur svæðum sem Vestfirðum var skipt í.

Í Ísafjarðarbær voru mestu atvinnutekjur árið 2017 í fiskvinnslu, heilbrigðis- og félagsþjónustu, fiskveiðum, fræðslustarfsemi og opinberri stjórnsýslu. Á Vestfjörðum utan Ísafjarðarbæjar voru mestu atvinnutekjur sama ár í fiskveiðum, fiskvinnslu, opinberri stjórnsýslu, fræðslustarfsemi og fiskeldi.

Hlutfall atvinnutekna kvenna af heildaratvinnutekjum á Vestfjörðum fór úr 34,6% árið 2008 í 38,4% árið 2017.

Norðurland vestra

Heildaratvinnutekjur á Norðurlandi vestra jukust um 6,9% á árunum 2008 til 2017. Á milli árunna 2016 og 2017 hækkuðu þær um ríflega 2%. Á árinu 2017 voru mestu atvinnutekjur í opinberri stjórnsýslu, fræðslustarfsemi, verslun, heilbrigðis- og félagsþjónustu og iðnaði.

Mesta aukning atvinnutekna á tímabilinu 2008-2017 var í fræðslustarfsemi, verslun, gistingu og veitingum, opinberri stjórnsýslu og landbúnaði. Samdráttur varð á tímabilinu í mannvirkjagerð, fiskveiðum og fjármála- og váttryggingastarfsemi. Á milli árunna 2016 og 2017 jukust atvinnutekjur mest í opinberri stjórnsýslu en samdráttur varð mestur í fiskveiðum.

Atvinnutekjur á íbúa á Norðurlandi vestra á árinu 2017 voru aðeins 83% af landsmeðaltali. Í Skagafirði var hlutfallið 89% en í Húnavatnssýslum var það 77%.

Í Húnavatnssýslum voru mestu atvinnutekjur af opinberri stjórnsýslu, fræðslustarfsemi, heilbrigðis- og félagsþjónustu og iðnaði. Í Skagafjarðarsýslu voru mestu atvinnutekjur af fræðslustarfsemi, verslun og opinberri stjórnsýslu.

Hlutfall atvinnutekna kvenna af heildaratvinnutekjum á Norðurlandi vestra fór úr 36,9% árið 2008 í 41,5% árið 2017.

Atvinnutekjur 2008-2017

Norðurland eystra

Heildaratvinnutekjur á Norðurlandi eystra jukust um 17,3% á árunum 2008 til 2017. Á milli árunna 2016 og 2017 hækkuðu þær um 4%. Á árinu 2017 voru mestu atvinnutekjur af heilbrigðis- og félagsþjónustu, fræðslustarfsemi, iðnaði og mannvirkjagerð.

Mesta aukning atvinnutekna á tímabilinu 2008-2017 var í gistingu og veitingum, heilbrigðis- og félagsþjónustu, iðnaði, leigu og sérhæfðri þjónustu og fræðslustarfsemi. Langmesti samdrátturinn varð í fiskveiðum en einnig varð nokkur samdráttur í fjármála- og váttryggingastarfsemi. Á milli árunna 2016 og 2017 jukust atvinnutekjur mest í mannvirkjagerð en verulegur samdráttur varð í fiskveiðum.

Atvinnutekjur á íbúa á Norðurlandi eystra voru nokkuð undir landsmeðaltali árið 2017 en lægstar voru þær í Eyjafirði án Akureyrar þar sem þær voru um 85% af landsmeðaltali.

Í Eyjafirði án Akureyrar voru mestu atvinnutekjur árið 2017 í iðnaði, fiskvinnslu, fræðslustarfsemi og fiskveiðum. Á Akureyri voru mestu atvinnutekjur af heilbrigðis- og félagsþjónustu, fræðslustarfsemi, iðnaði og mannvirkjagerð. Í Þingeyjarsýslum voru langmestu atvinnutekjur af mannvirkjagerð sem líklega skýrist af stórum hluta af iðnaðaruppbyggingu á Bakka við Húsavík. Þar á eftir koma fræðslustarfsemi, gisting og veitingar og opinber stjórnsýsla.

Hlutfall atvinnutekna kvenna af heildaratvinnutekjum á Norðurlandi vestra fór úr 34,4% árið 2008 í 38,0% árið 2017.

Austurland

Heildaratvinnutekjur á Austurlandi drógust saman um 3,8% á tímabilinu 2008 til 2017. Mest af samdrættinum varð á milli árunna 2008 og 2009 þegar að saman fór samdráttur í kjölfar bankahrunsins og að þá var umfangsmiklum framkvæmdum vegna virkjunar- og stóriðjuframkvæmda að ljúka.

Atvinnutekjur á Austurlandi hafa aukist allt frá árinu 2011. Ef horft er til tímabilsins 2009-2017 jukust heildaratvinnutekjur á því tímabili um ríflega 22%. Mestu atvinnutekjurnar á Austurlandi árið 2017 komu úr iðnaði, fiskveiðum, fiskvinnslu og fræðslustarfsemi.

Mesta aukningin á tímabilinu 2008-2017 var í fiskvinnslu, fræðslustarfsemi og gistingu og veitingum. Mestur samdráttur varð hins vegar í mannvirkjagerð. Á milli árunna 2016 og 2017 jukust atvinnutekjur mest í fiskvinnslu, en einnig í fræðslustarfsemi, opinberri stjórnsýslu og í heilbrigðis- og félagsþjónustu. Samdráttur varð hins vegar í atvinnutekjum í fiskveiðum og leigu og sérhæfðri þjónustu.

Á Austurlandi norðan Fagradals voru mestu atvinnutekjurnar af iðnaði, opinberri stjórnsýslu og fræðslustarfsemi. Sunnan Fagradals voru mestu atvinnutekjurnar af iðnaði, fiskveiðum og fiskvinnslu.

Hlutfall atvinnutekna kvenna af heildaratvinnutekjum á Austurlandi fór úr 28,8% árið 2008 í 34,9% árið 2017.

Suðurland

Heildaratvinnutekjur á Suðurlandi jukust um ríflega fjórðung á milli árunna 2008 til 2017. Á milli árunna 2016 og 2017 hækkðu þær um tæplega 7%. Á

árinu 2017 voru mestu atvinnutekjurnar úr fræðslustarfsemi, iðnaði, gistingu og veitingum, heilbrigðis- og félagsþjónustu og mannvirkjagerð.

Langmesta aukningin á tímabilinu 2008-2017 var í gistingu og veitingum. Þar á eftir kom fræðslustarfsemi og leiga og sérhæfð þjónusta. Mestur samdráttur varð í fiskveiðum. Einnig varð samdráttur í mannvirkjagerð og fjármála- og váttryggingastarfsemi. Á milli árunna 2016 og 2017 jukust atvinnutekjur mest í mannvirkjagerð og gistingu og veitingum. Samdráttur var í atvinnutekjum í fiskveiðum og fiskvinnslu.

Mikil fjölbreytileiki er í stærstu atvinnugreinum mælt í atvinnutekjum á Suðurlandi. Í Skaftafellssýslum eru gisting og veitingar orðin langstærsta atvinnugreinin á undan fiskveiðum og fiskvinnslu. Í Vestmannaeyjum eru fiskveiðar og fiskvinnsla nú sem áður langstærstu greinarnar. Í Rangárvallasýslu er iðnaður stærstur. Í Árnessýslu án Árborgar, Hveragerðis og Ölfuss er landbúnaður stærstur en þar á eftir koma mannvirkjagerð, gisting og veitingar og fræðslustarfsemi. Í Sveitarfélaginu Árborg eru stærstu greinarnar fræðslustarfsemi, iðnaður, mannvirkjagerð og heilbrigðis- og félagsþjónusta. Í Hveragerði og Ölfusi eru stærstu greinarnar heilbrigðis- og félagsþjónusta, fræðslustarfsemi, iðnaður, mannvirkjagerð og opinber stjórnsýsla.

Hlutfall atvinnutekna kvenna af heildaratvinnutekjum á Suðurlandi fór úr 34,7% árið 2008 í 38,3% árið 2017.

Framsetning gagna á myndrænu formi

Lýsing á tölfræðilegum upplýsingum getur oft verið staglkennd og þurr lesning. Því getur verið betra að skoða upplýsingar á myndrænan hátt. Hér á eftir verða gögn um atvinnutekjur eftir svæðum og atvinnugreinum sett fram á myndrænan hátt þannig að lesandinn geti skoðað landið í heild, einstaka landshluta eða einstök atvinnugreinasvæði. Uppsetningin er þannig að fyrst er farið yfir landið allt, þá hvern og einn landshluta og undir landshlutaköflunum atvinnugreinasvæði.

Fyllstu upplýsingarnar eru undir kaflanum um landið allt en þar eru birtar eftirfarandi myndir:

- Breyting á fjölda íbúa og heildaratvinnutekjur á milli áráanna 2008 og 2017 eftir landshlutum
- Meðalatvinnutekjur á íbúa árin 2008 og 2017 eftir landshlutum
- Breytingar á atvinnutekjum á milli áráanna 2008 og 2017 í milljónum króna
- Breytingar á atvinnutekjum á milli áráanna 2015 og 2017 í milljónum króna
- Breyting á hlutdeild atvinnugreina í atvinnutekjum á tímabilinu 2008 og 2017
- Atvinnutekjur raðað eftir stærð atvinnugreina 2017 í milljónum króna
- Atvinnutekjur raðað eftir stærð atvinnugreina 2012 í milljónum króna
- Atvinnutekjur raðað eftir stærð atvinnugreina 2008 í milljónum króna
- Hlutfall atvinnutekna kvenna af heildaratvinnutekjum eftir greinum árið 2017
- Breytingar á hlutfalli atvinnutekna kvenna af heildaratvinnutekjum árin 2008-2017
- Hlutfall atvinnutekna kvenna af heildaratvinnutekjum eftir landshlutum árið 2017
- Þróun hlutfalls atvinnutekna kvenna af heildaratvinnutekjum árin 2008-2017.

Undir hverjum og einum landshlutakafli eru birtar eftirfarandi myndir:

- Meðalatvinnutekjur árin 2008 og 2017 eftir svæðum innan landshluta
- Breyting á hlutdeild í atvinnutekjum á tímabilinu 2008 og 2017
- Atvinnutekjum raðað eftir stærð atvinnugreina árið 2017 í milljónum króna
- Atvinnutekjum raðað eftir stærð atvinnugreina árið 2008 í milljónum króna
- Breyting á atvinnutekjum á milli áráanna 2008 og 2017 í milljónum króna
- Breyting á atvinnutekjum á milli áráanna 2015 og 2017 í milljónum króna
- Hlutfall atvinnutekna kvenna af heildaratvinnutekjum eftir greinum árið 2017
- Þróun hlutfalls atvinnutekna kvenna af heildaratvinnutekjum árin 2008-2017.

Undir hverju og einu atvinnugreinasvæði eru birtar eftirfarandi myndir:

- Atvinnutekjum raðað eftir stærð atvinnugreina árið 2017 í milljónum króna
- Atvinnutekjum raðað eftir stærð atvinnugreina árið 2008 í milljónum króna
- Breyting á atvinnutekjum á milli áráanna 2008 og 2017 í milljónum króna
- Breyting á atvinnutekjum á milli áráanna 2015 og 2017 í milljónum króna.

Landið allt

Breyting á fjölda íbúa og heildarvinnutekjum á milli árunna 2008 og 2017 eftir landshlutum

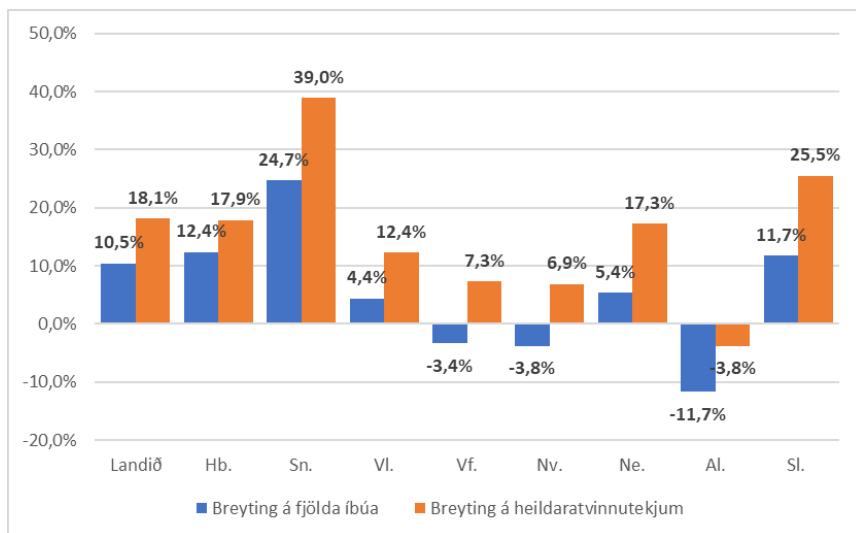

Breytingar á atvinnutekjum á milli árunna 2008 og 2017 í milljónum króna

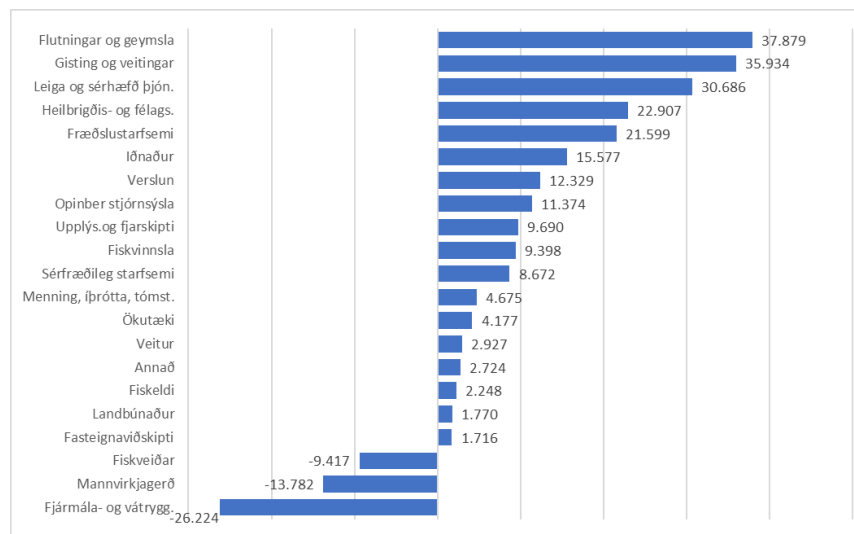

Meðalvinnutekjur á íbúa árin 2008 og 2017 eftir landshlutum (í milljónum kr.)

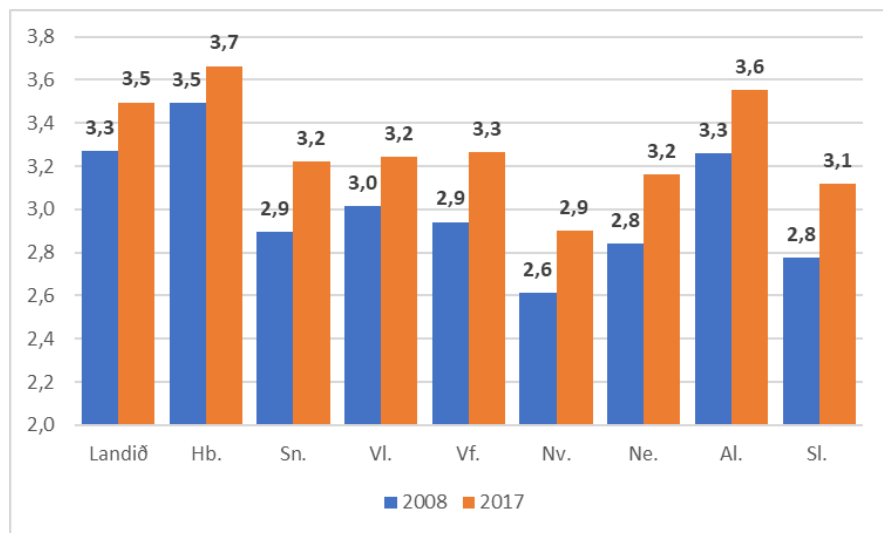

Breytingar á atvinnutekjum á milli árunna 2016 og 2017 í milljónum króna

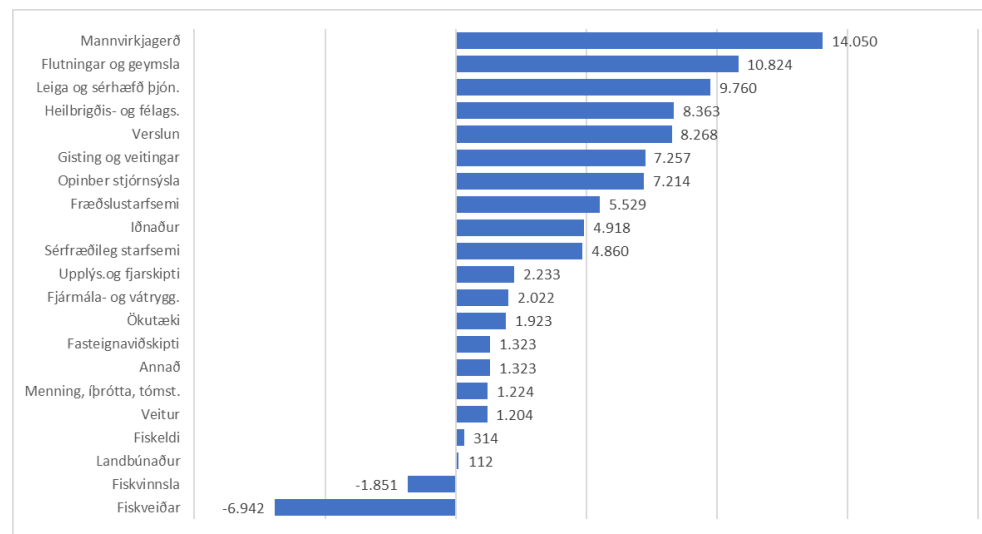

Breyting á hlutdeild atvinnugreina í atvinnutekjum á tímabilinu 2008-2017

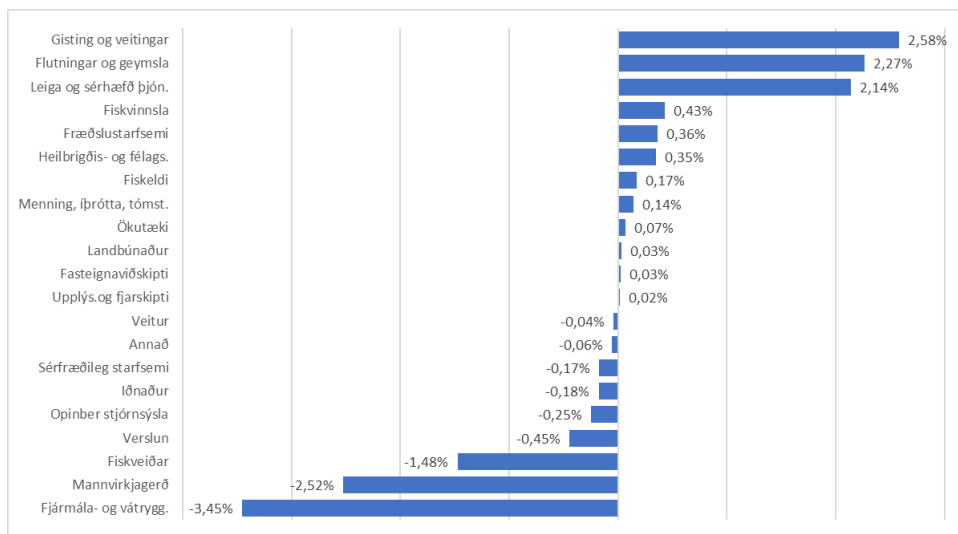

Atvinnutekjur raðað eftir stærð atvinnugreina árið 2012 í milljónum króna

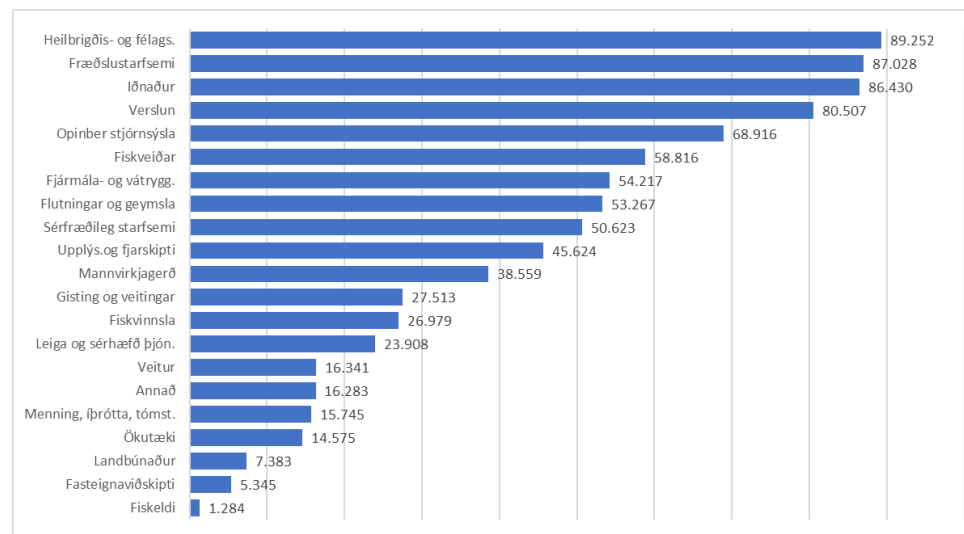

Atvinnutekjur raðað eftir stærð atvinnugreina árið 2017 í milljónum króna

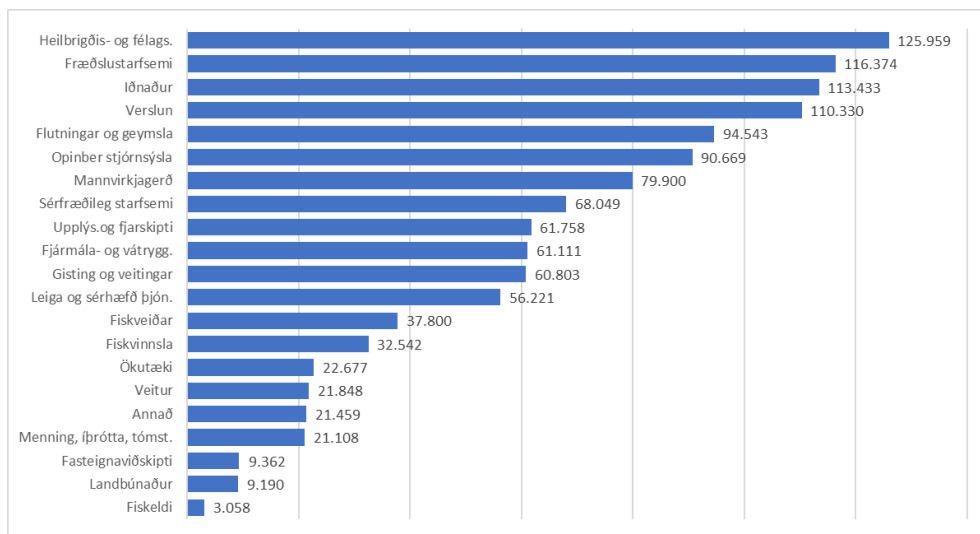

Atvinnutekjur raðað eftir stærð atvinnugreina árið 2008 í milljónum króna

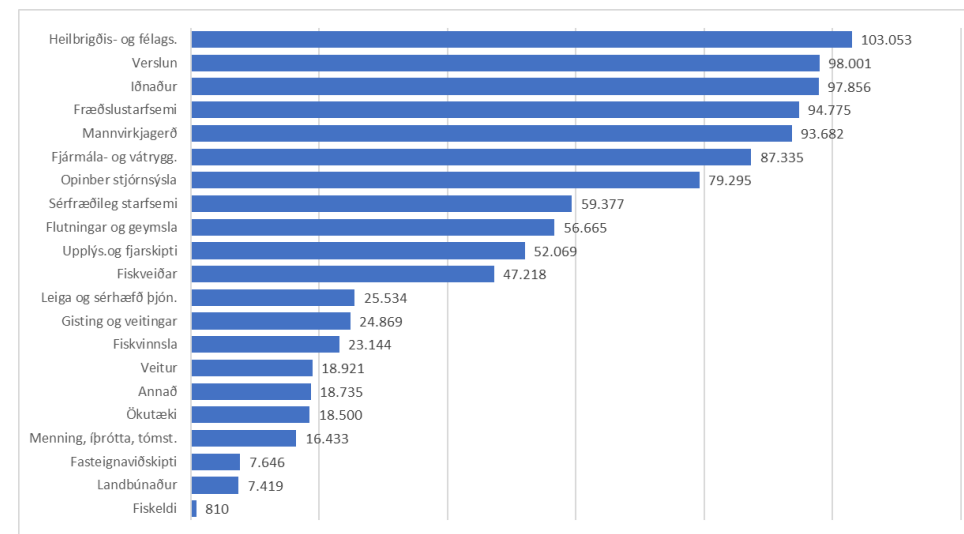

Hlutfall atvinnutekna kvenna af heildaratvinnutekjum eftir greinum árið 2017

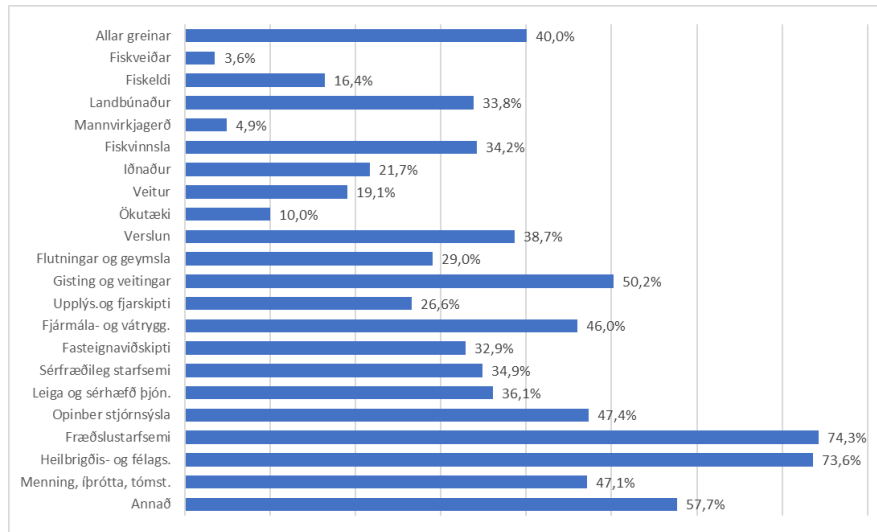

Hlutfall atvinnutekna kvenna af heildaratvinnutekjum eftir landshlutum árið 2017

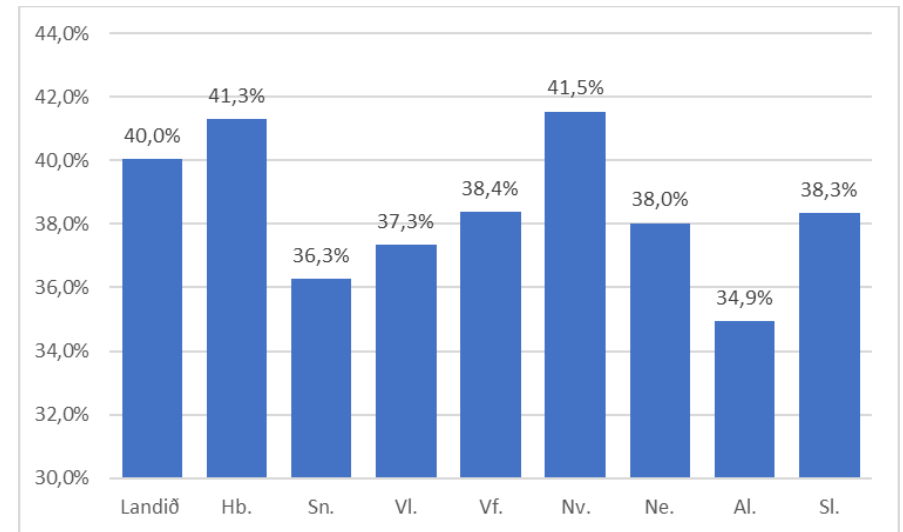

Breytingar á hlutfalli atvinnutekna kvenna af heildaratvinnutekjum árin 2008-2017

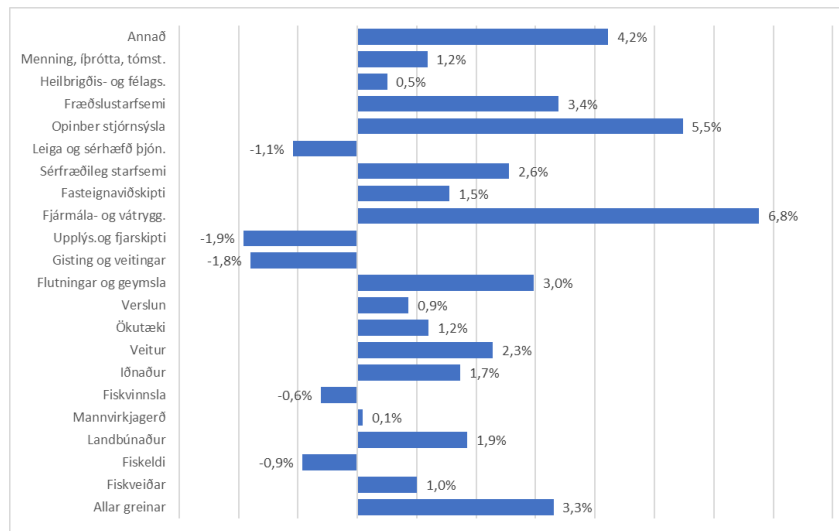

Þróun hlutfalls atvinnutekna kvenna af heildaratvinnutekjum árin 2008-2017

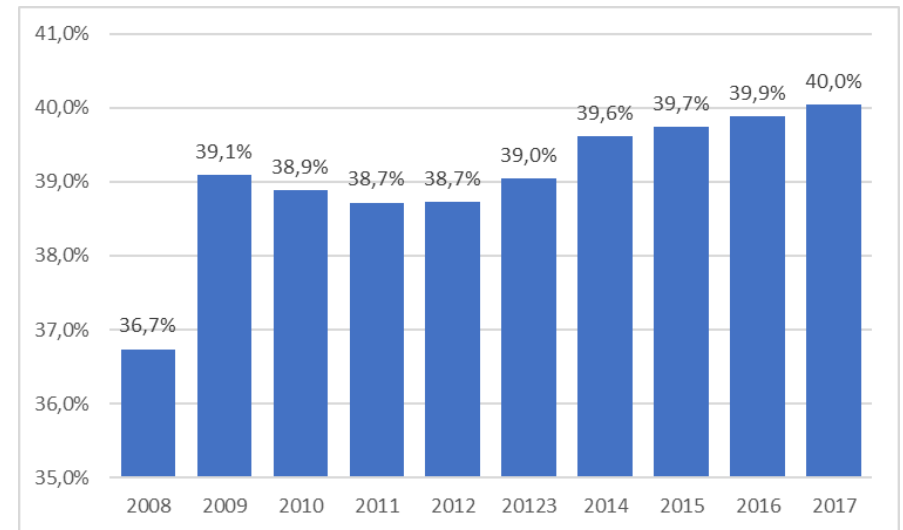

Breyting heildaratvinnutekna eftir svæðum árin 2008-2017

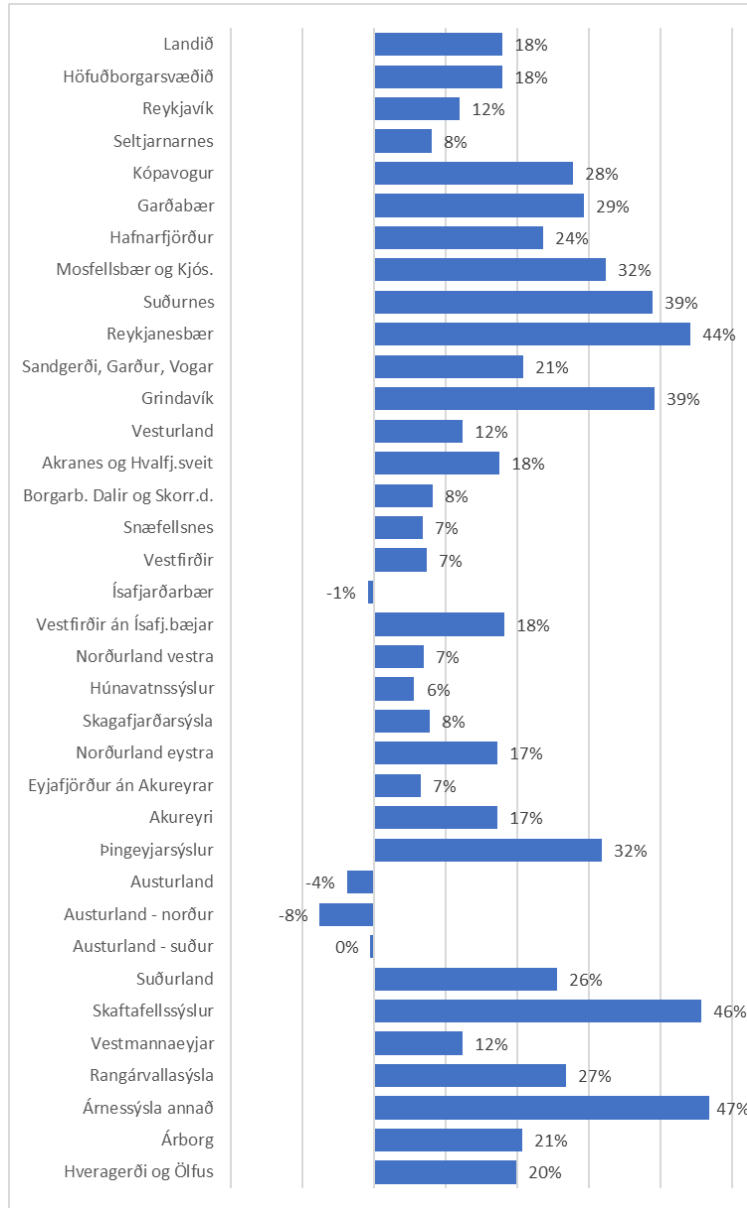

Breyting heildaratvinnutekna eftir svæðum árin 2016-2017

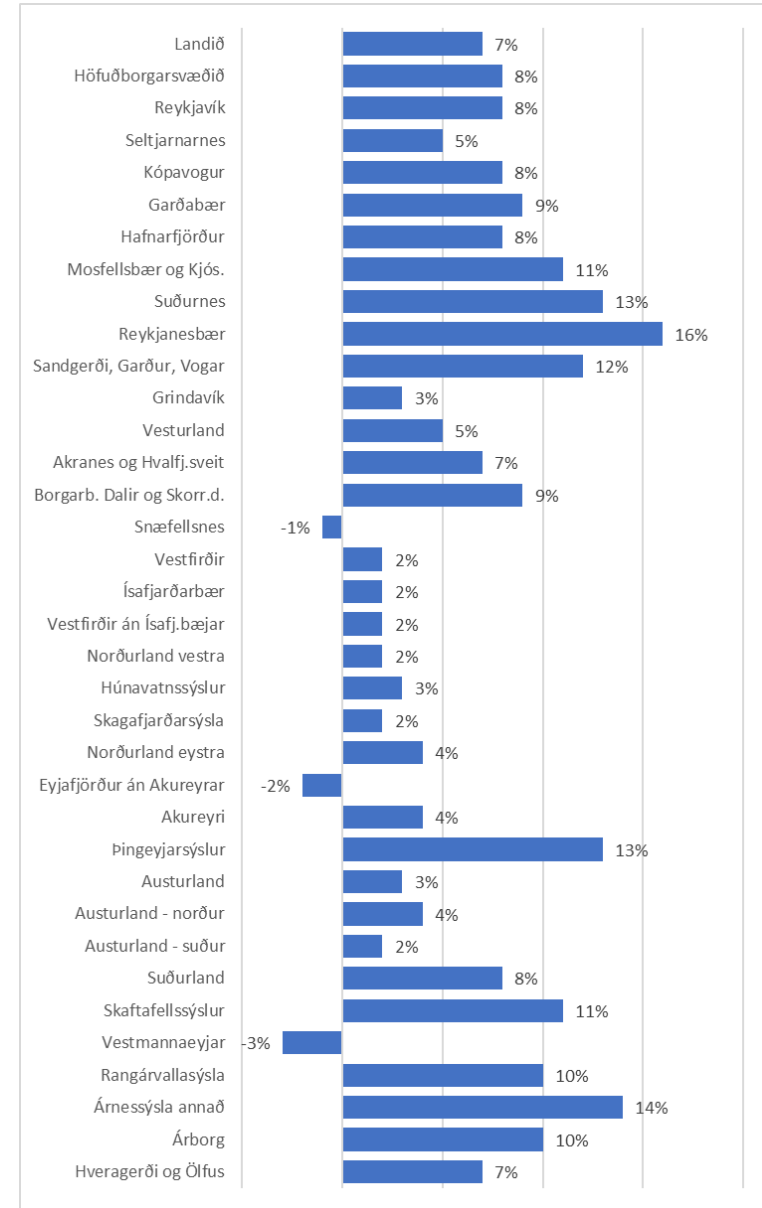

Breyting heildaratvinnutekna eftir svæðum árin 2008-2012

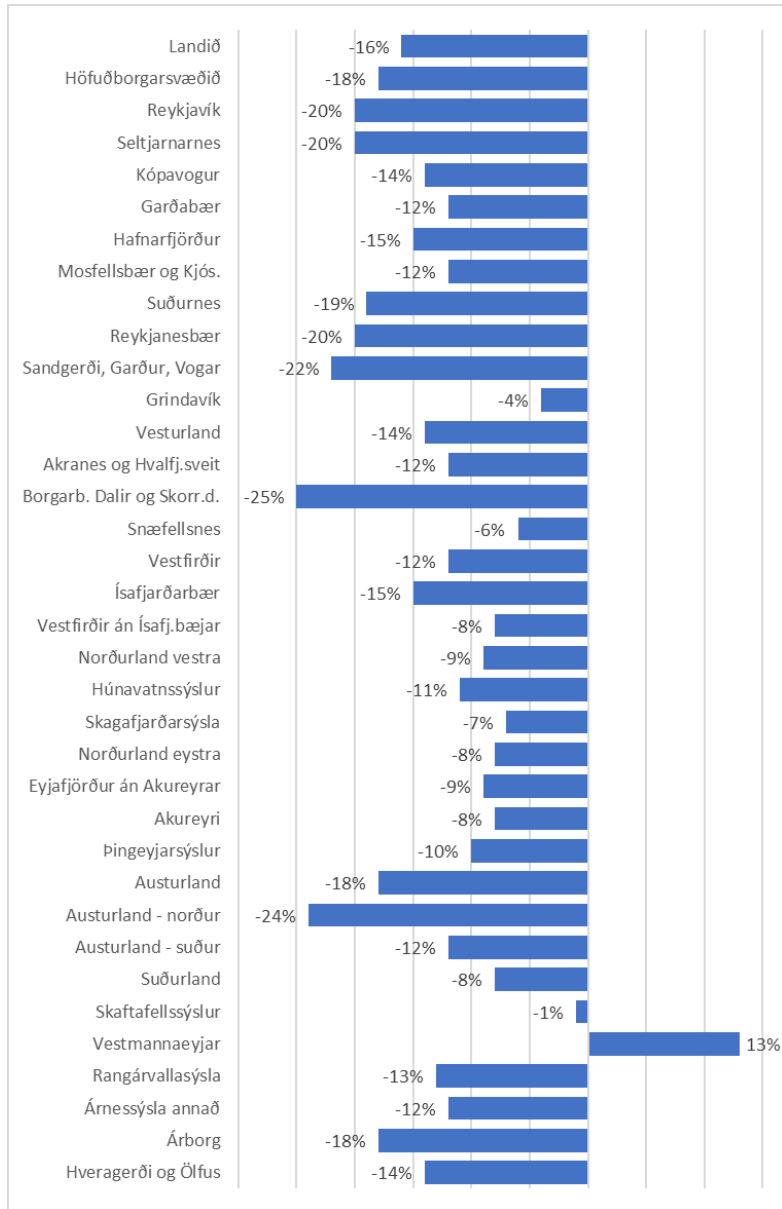

Breyting heildaratvinnutekna eftir svæðum árin 2013-2017

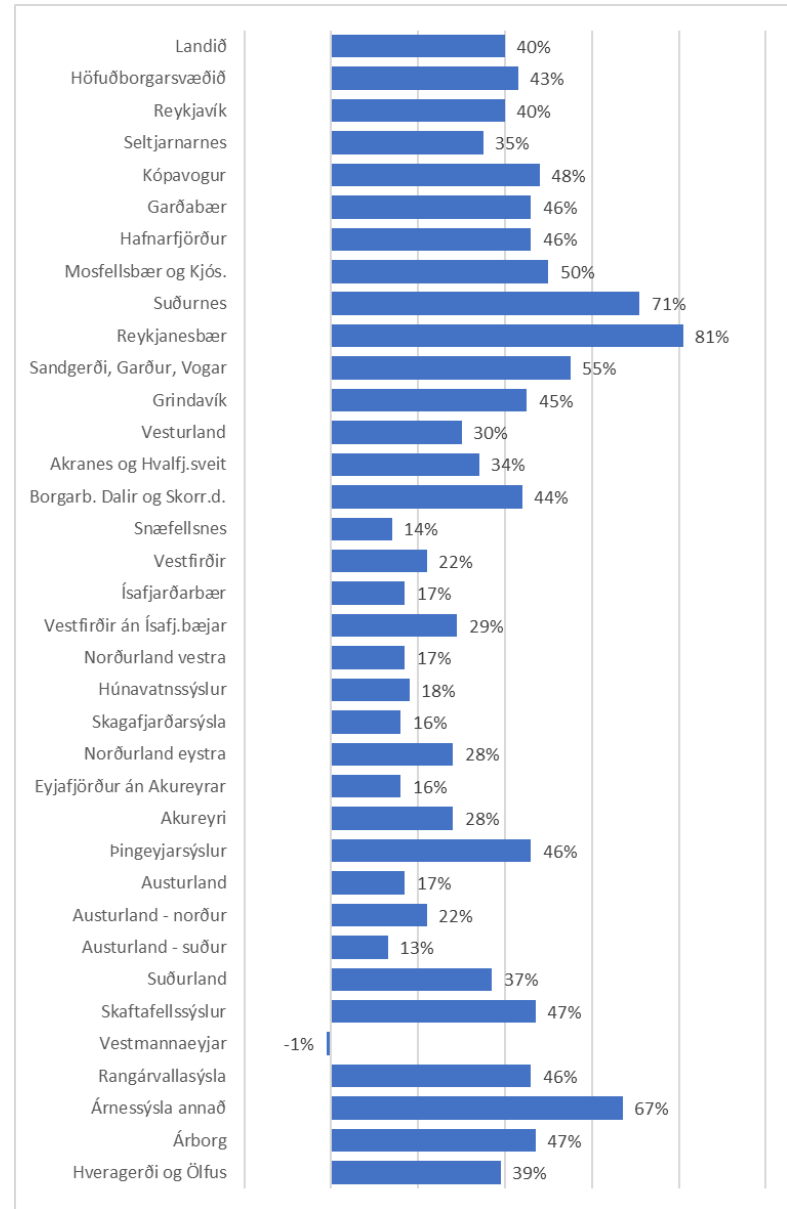

Þróun atvinnutekna eftir atvinnugreinum árin 2008-2017

Heildaratvinnutekjur – árleg breyting í milljónum kr.

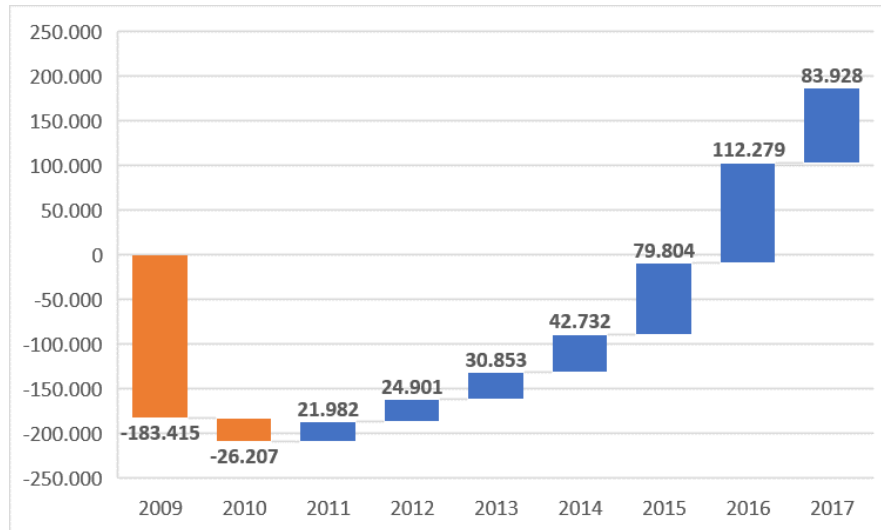

Fiskvinnsla – árleg breyting í milljónum kr.

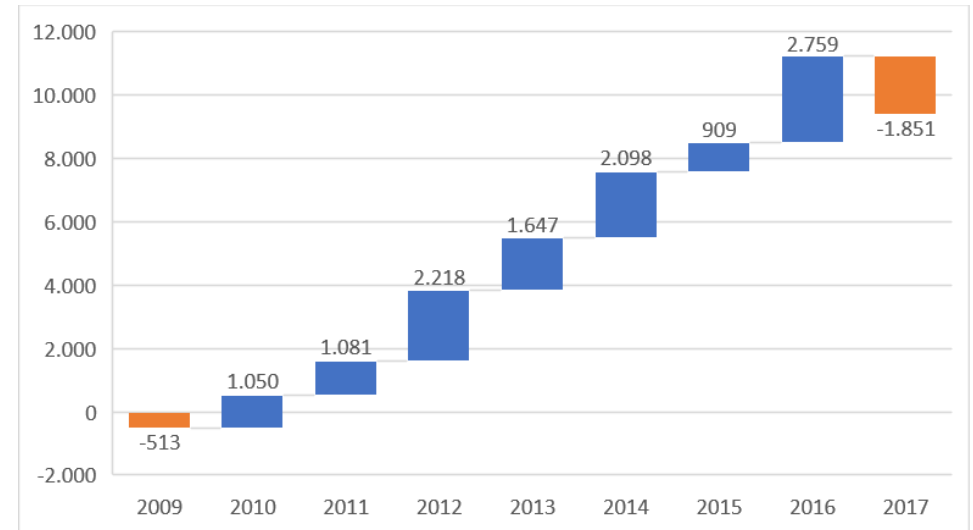

Fiskveiðar – árleg breyting í milljónum kr.

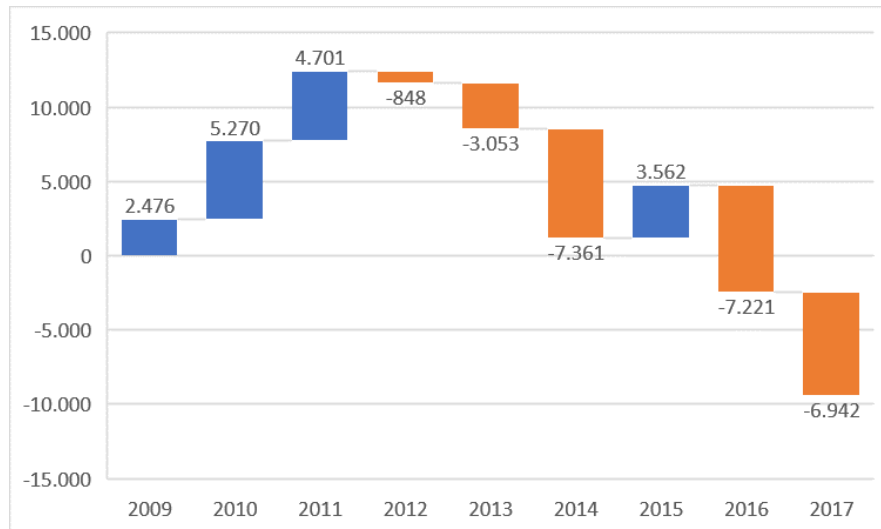

Fiskeldi – árleg breyting í milljónum kr.

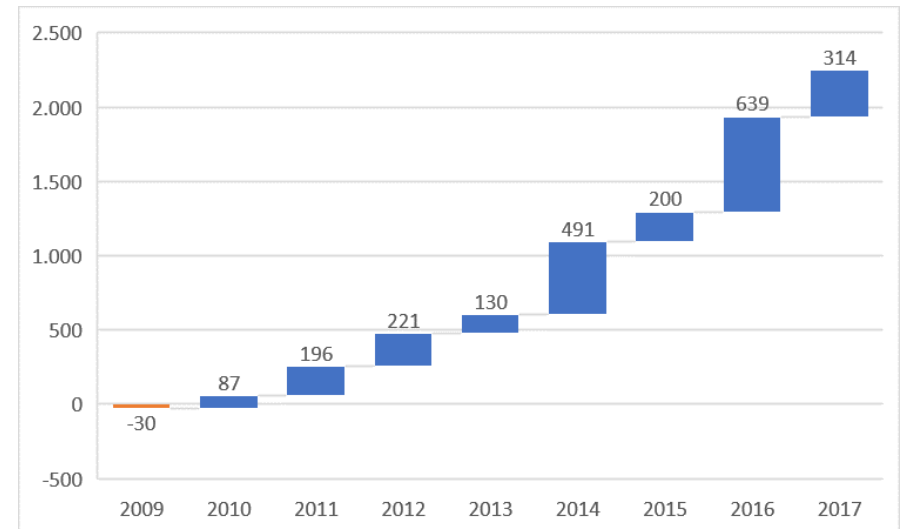

Landbúnaður – árleg breyting í milljónum kr.

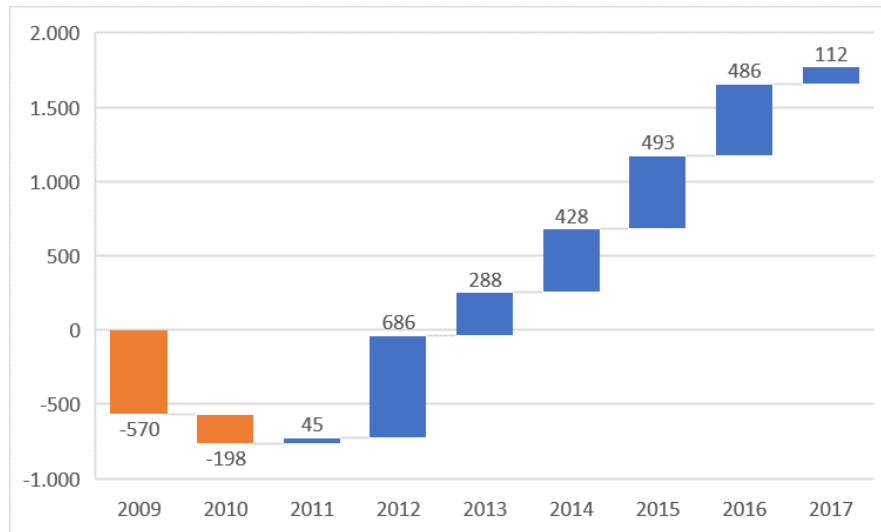

Iðnaður – árleg breyting í milljónum kr.

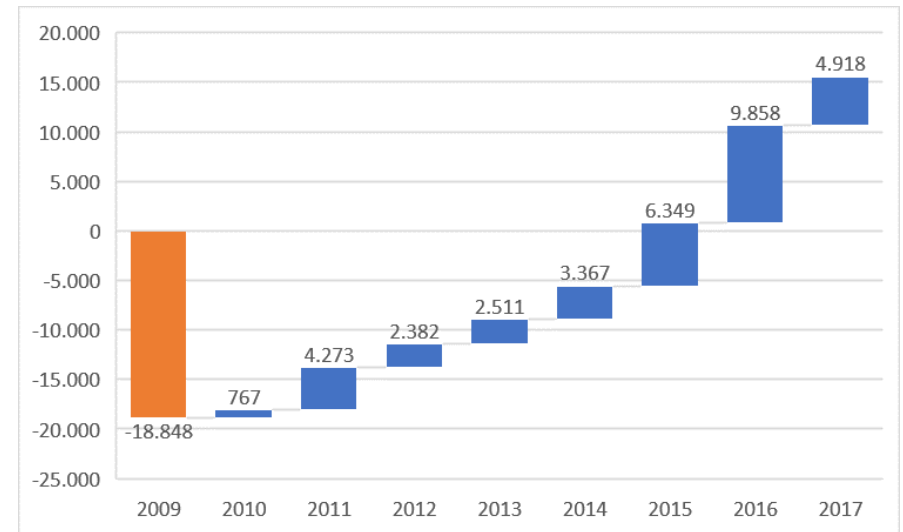

Mannvirkjagerð – árleg breyting í milljónum kr.

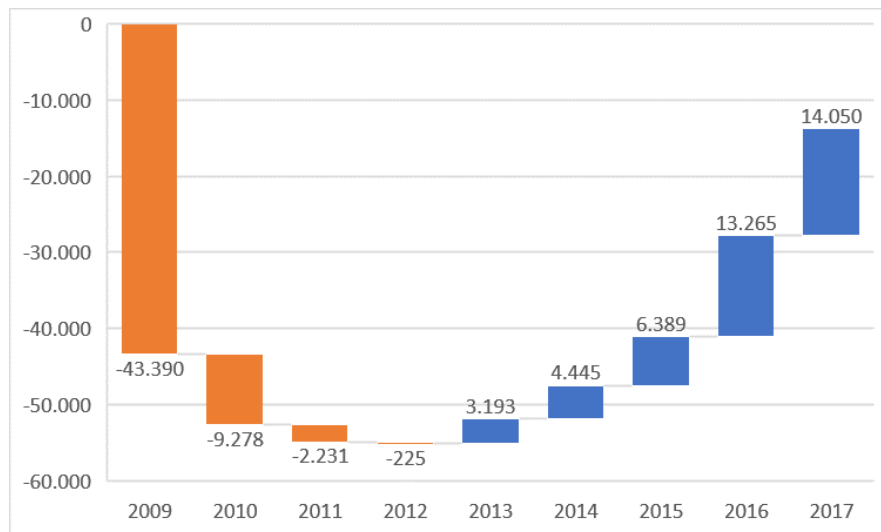

Veitur – árleg breyting í milljónum kr.

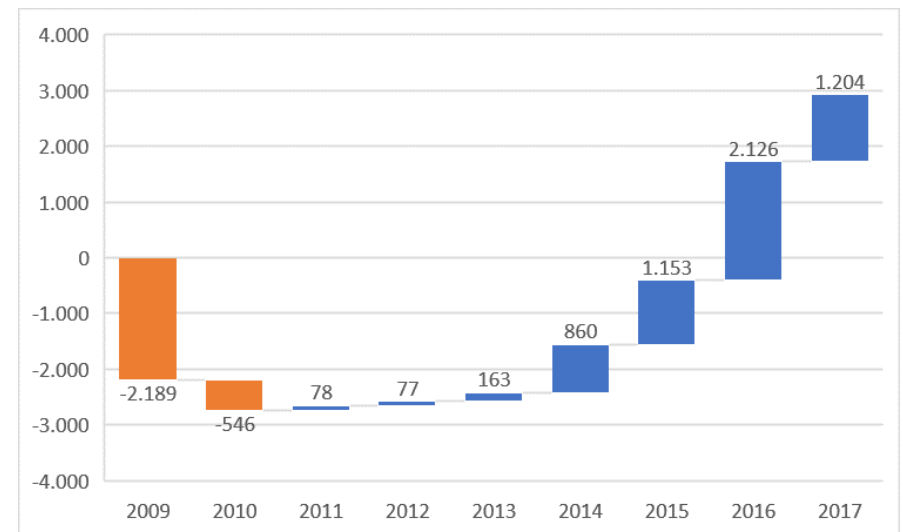

Ökutæki – árleg breyting í milljónum kr.

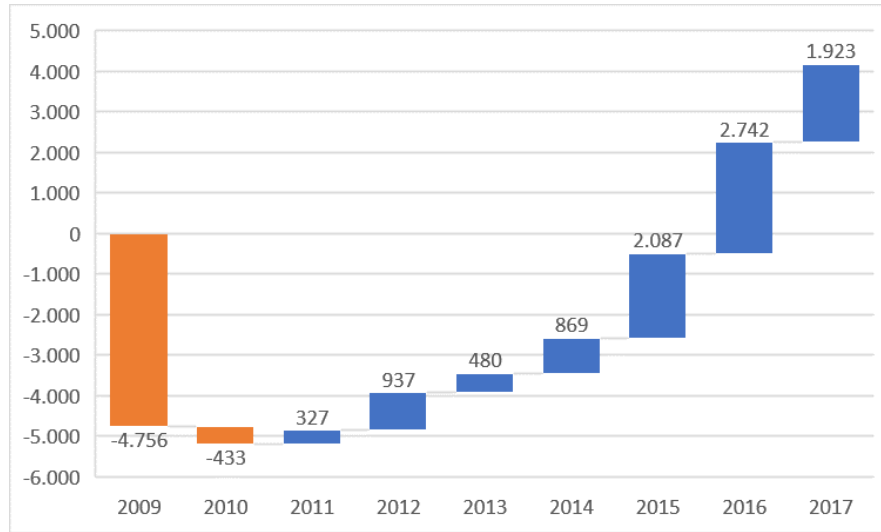

Flutningar og geymsla – árleg breyting í milljónum kr.

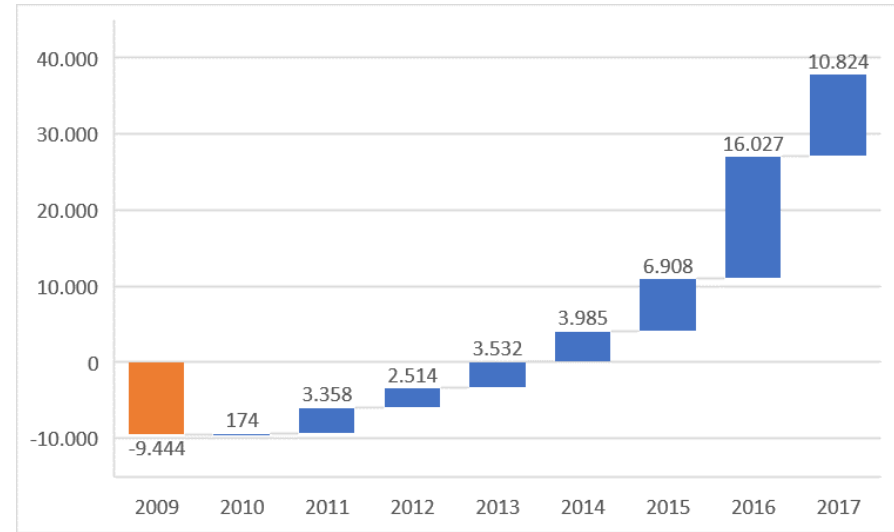

Verslun – árleg breyting í milljónum kr.

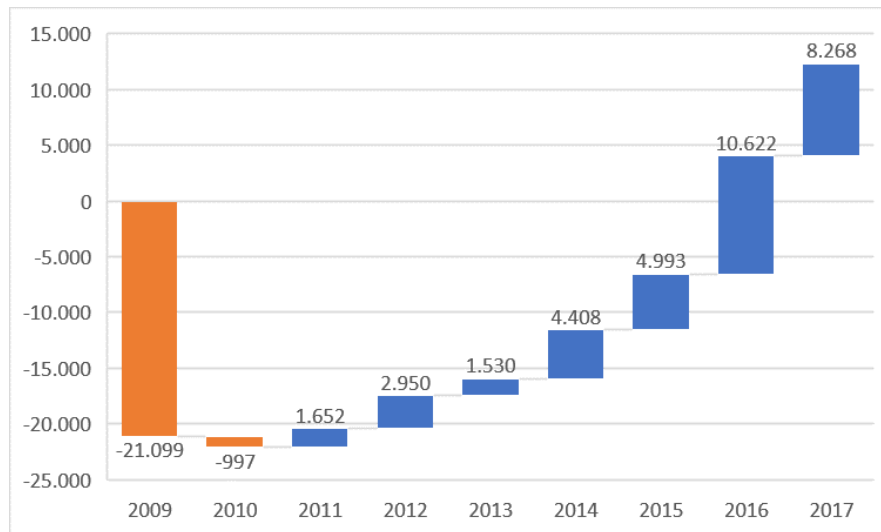

Gisting og veitingar – árleg breyting í milljónum kr.

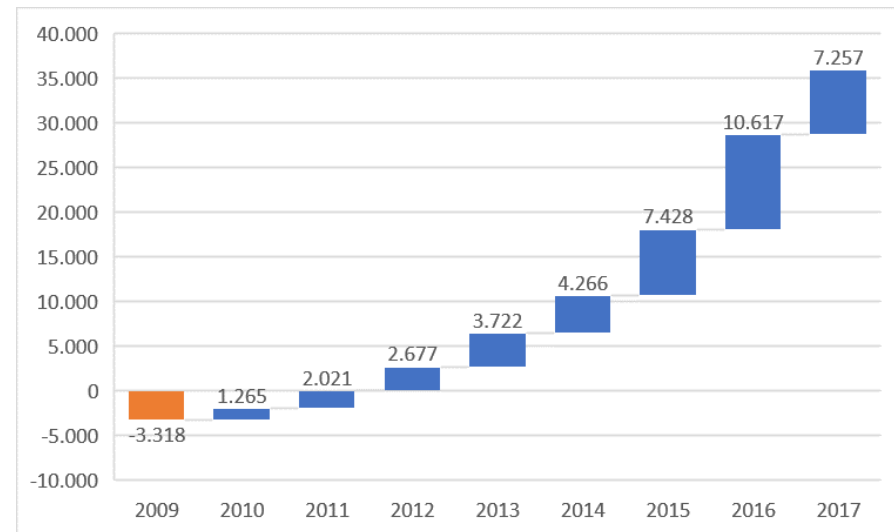

Upplýsingar og fjarskipti – árleg breyting í milljónum kr.

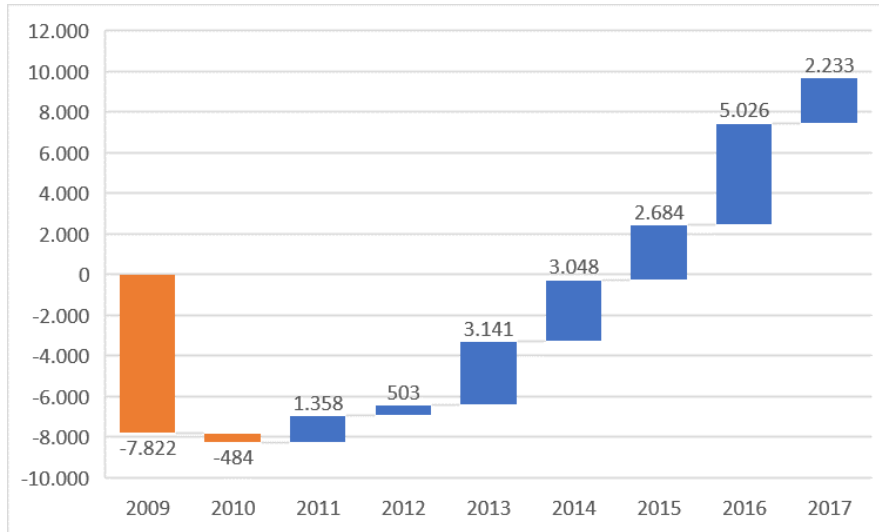

Fasteignaviðskipti – árleg breyting í milljónum kr.

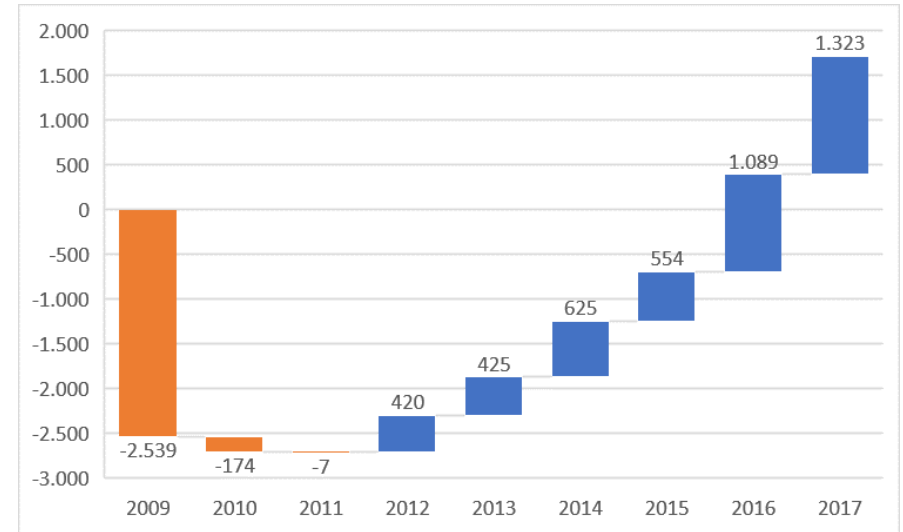

Fjármála- og váttryggingastarfsemi – árleg breyting í milljónum kr.

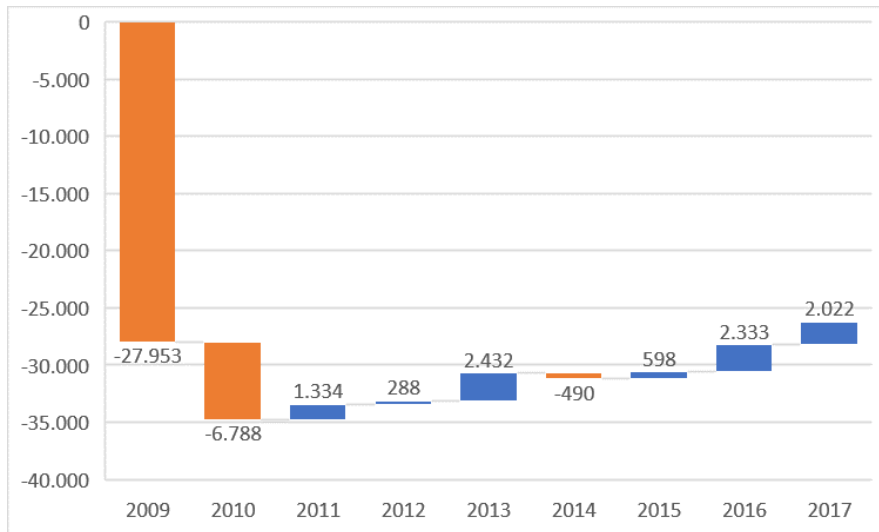

Sérfræðileg starfsemi – árleg breyting í milljónum kr.

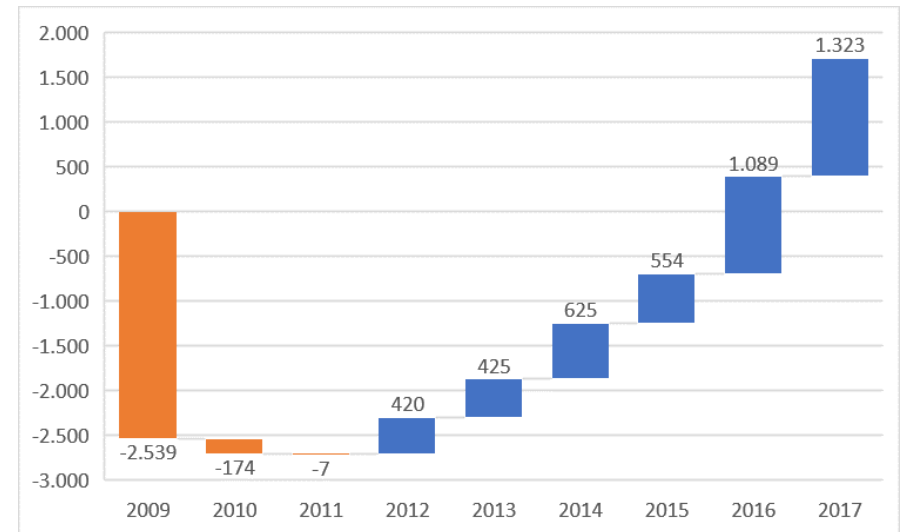

Leiga og sérhæfð þjónusta – árleg breyting í milljónum kr.

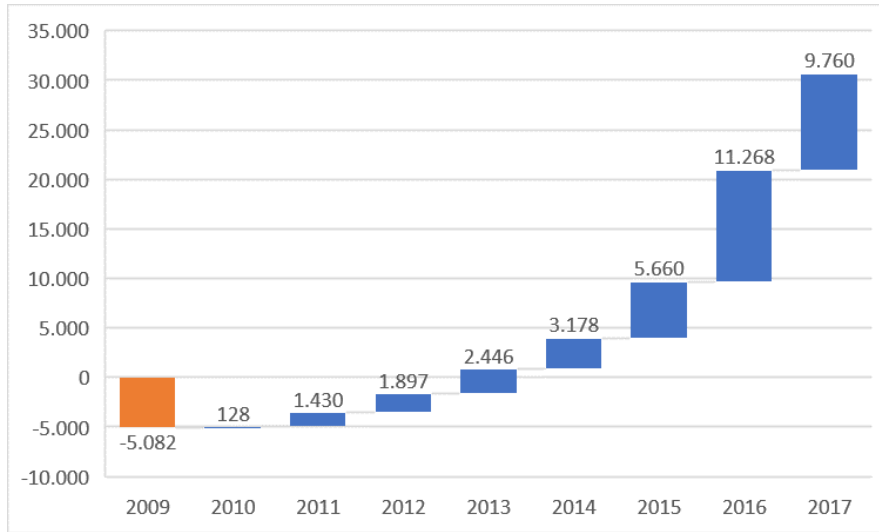

Fræðslustarfsemi – árleg breyting í milljónum kr.

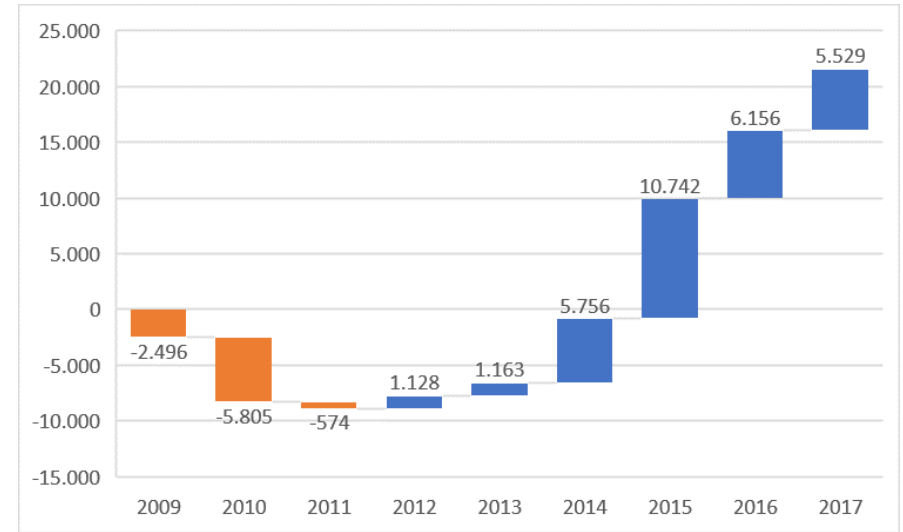

Opinber stjórnsýsla – árleg breyting í milljónum kr.

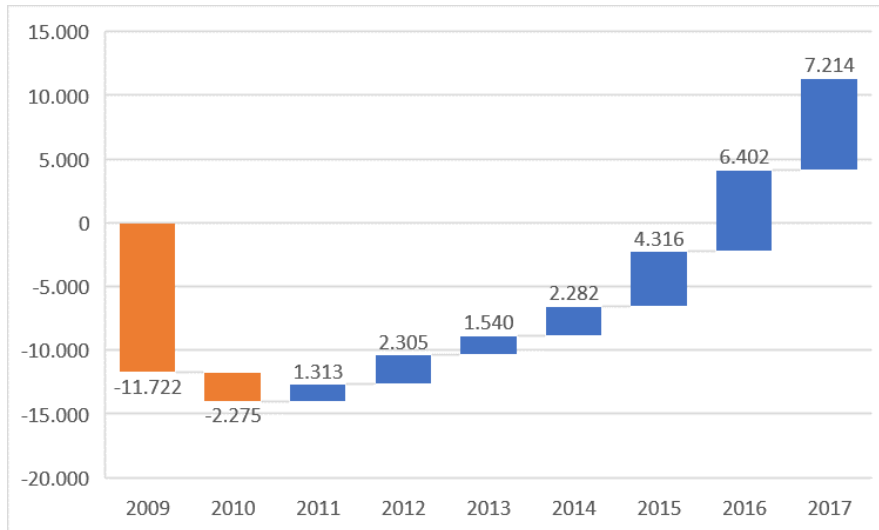

Heilbrigðis- og félagsþjónusta – árleg breyting í milljónum kr.

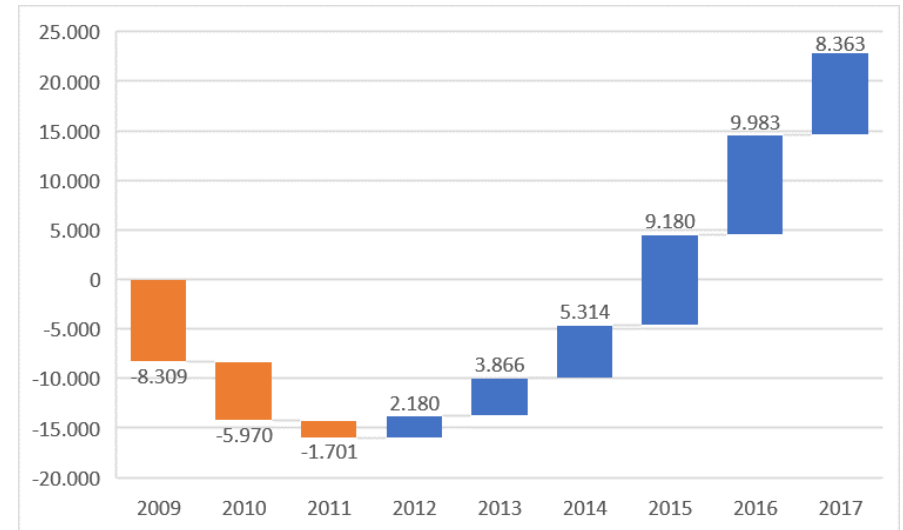

Menningar- íþróttá- og tómsundastarfsemi – árleg breyting í milljónum kr.

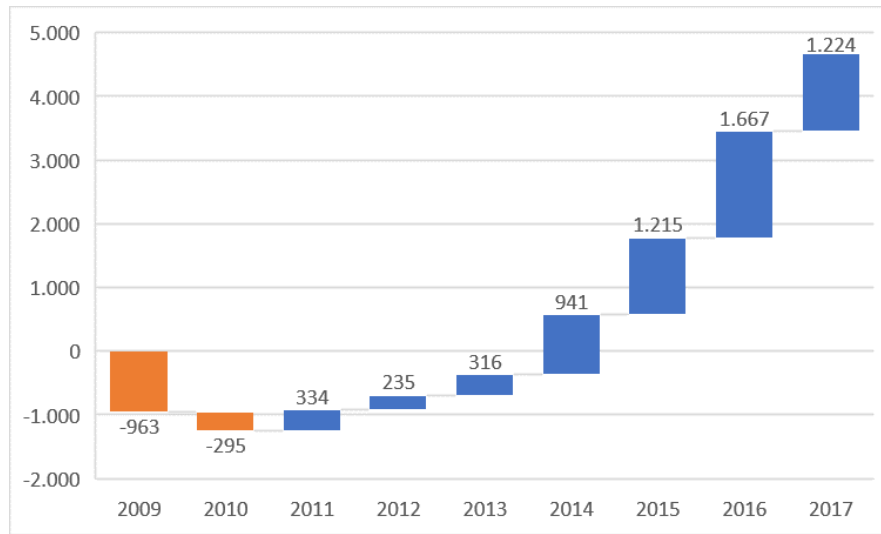

Önnur starfsemi – árleg breyting í milljónum kr.

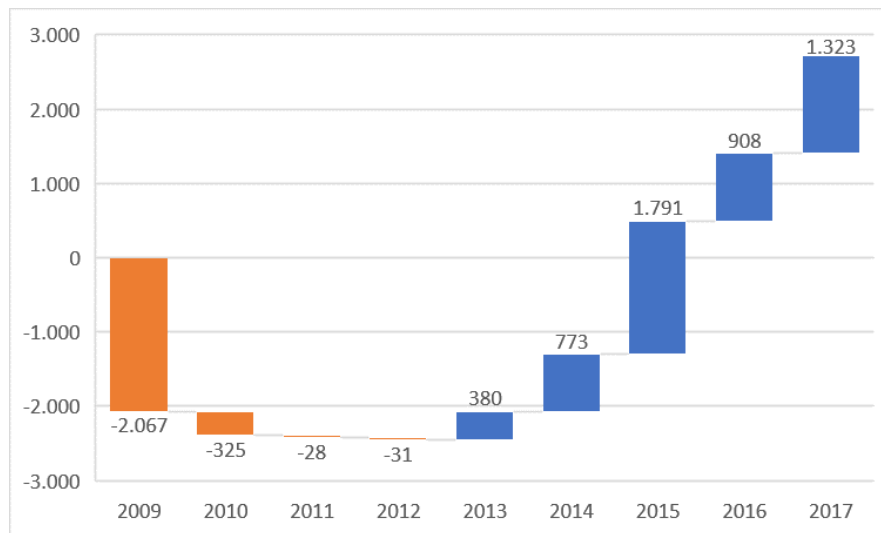

Höfuðborgarsvæðið

Meðalatvinnutekjur á íbúa árin 2008 og 2017 eftir svæðum innan landshlutans í milljónum kr.

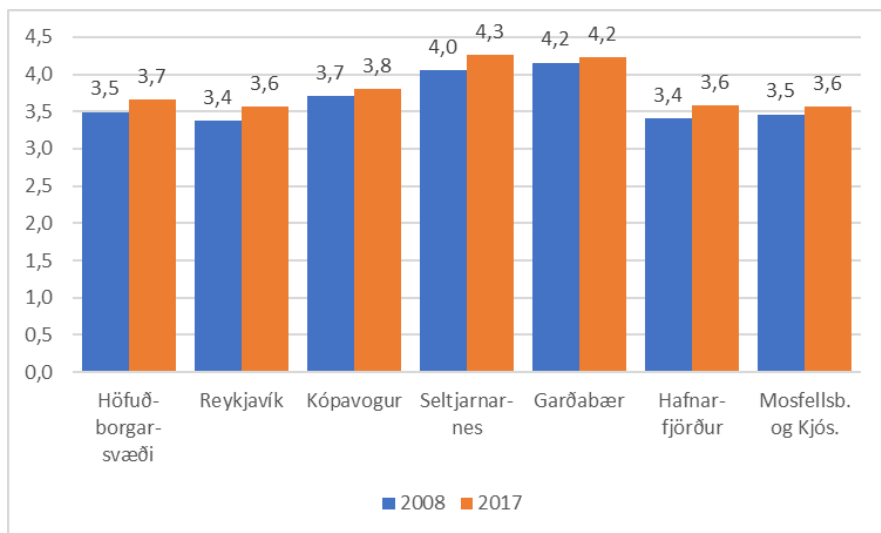

Breyting á hlutdeild atvinnugreina í atvinnutekjum á milli árunna 2008-2017

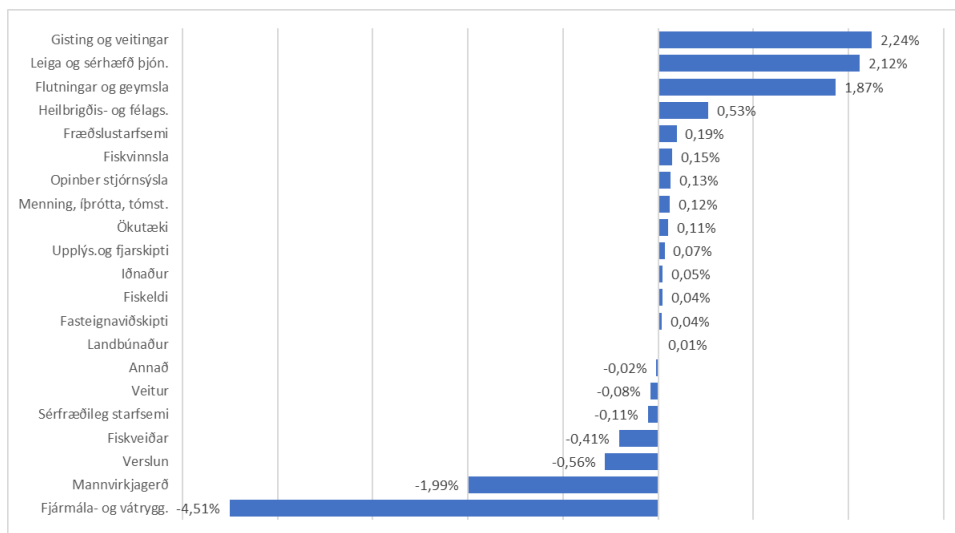

Atvinnutekjur 2008-2017

Atvinnutekjur raðað eftir stærð atvinnugreina árið 2017 í milljónum króna

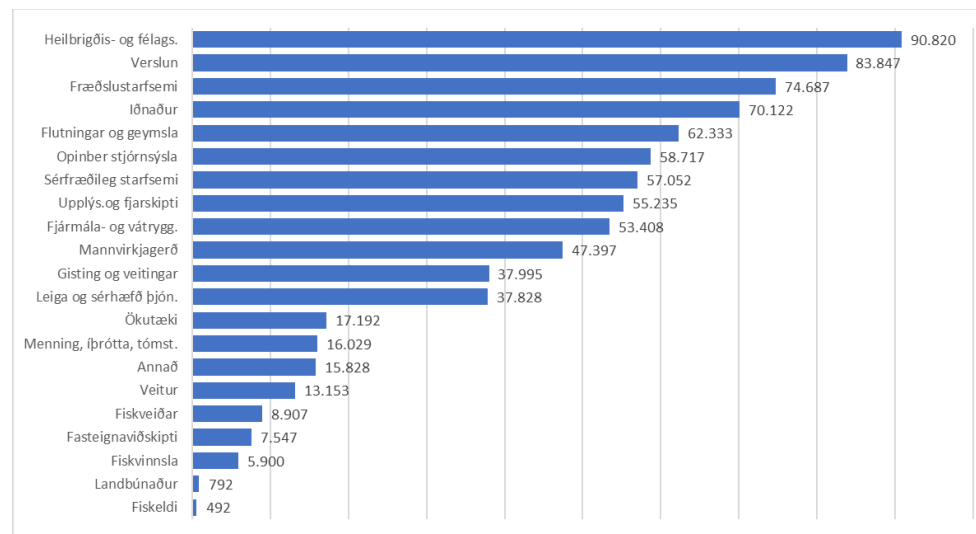

Atvinnutekjur raðað eftir stærð atvinnugreina árið 2008 í milljónum króna

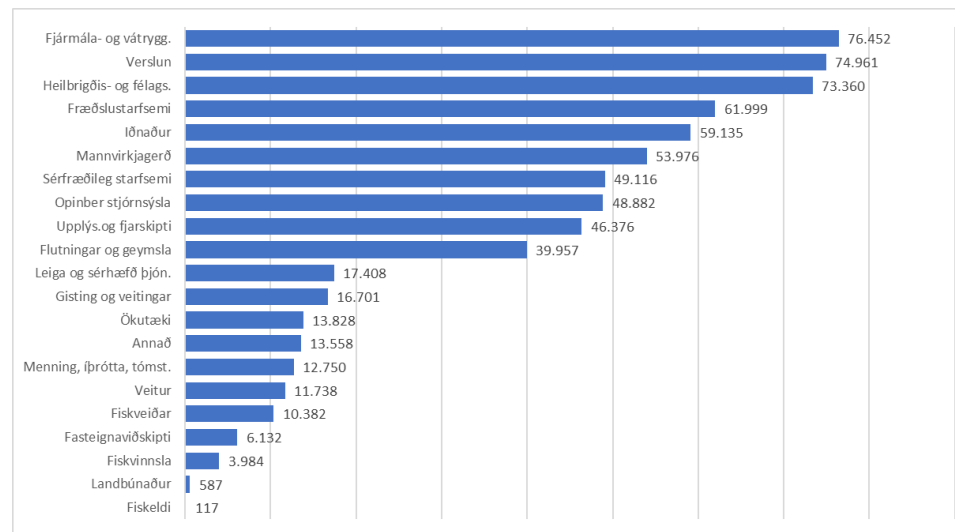

Breytingar á atvinnutekjum á milli árána 2008 og 2017 í milljónum króna

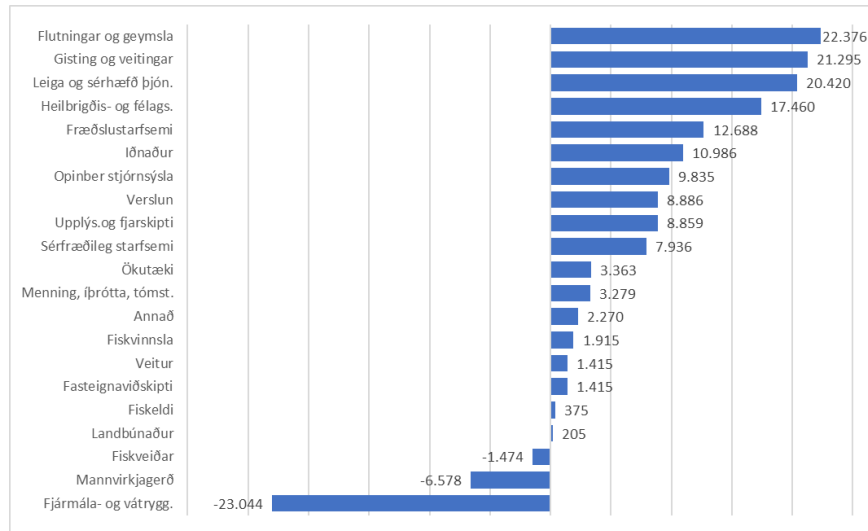

Hlutfall atvinnutekna kvenna af heildaratvinnutekjum eftir greinum árið 2017

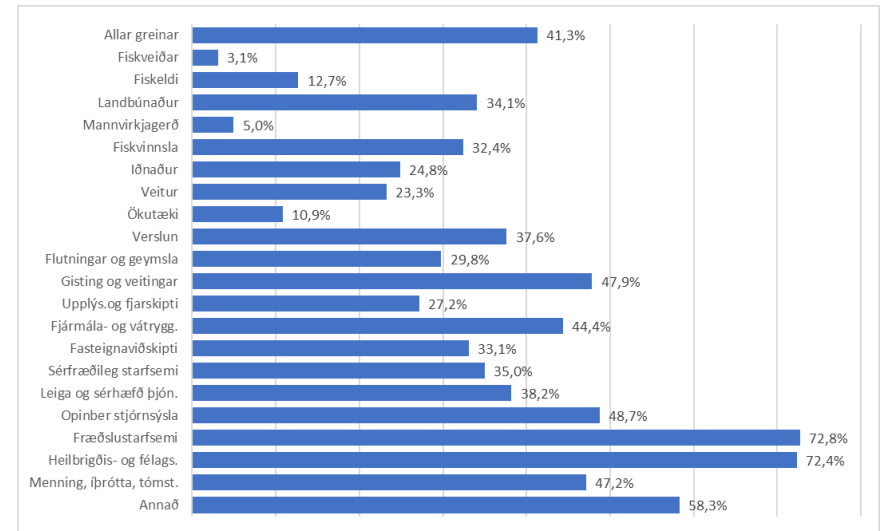

Breytingar á atvinnutekjum á milli árána 2016 og 2017 í milljónum króna

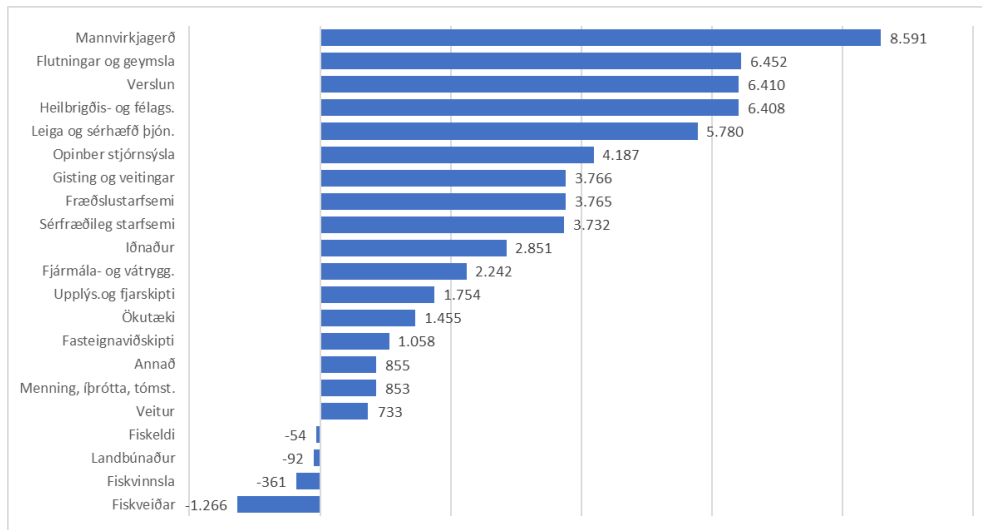

Þróun hlutfalls atvinnutekna kvenna af heildaratvinnutekjum árin 2008-2017

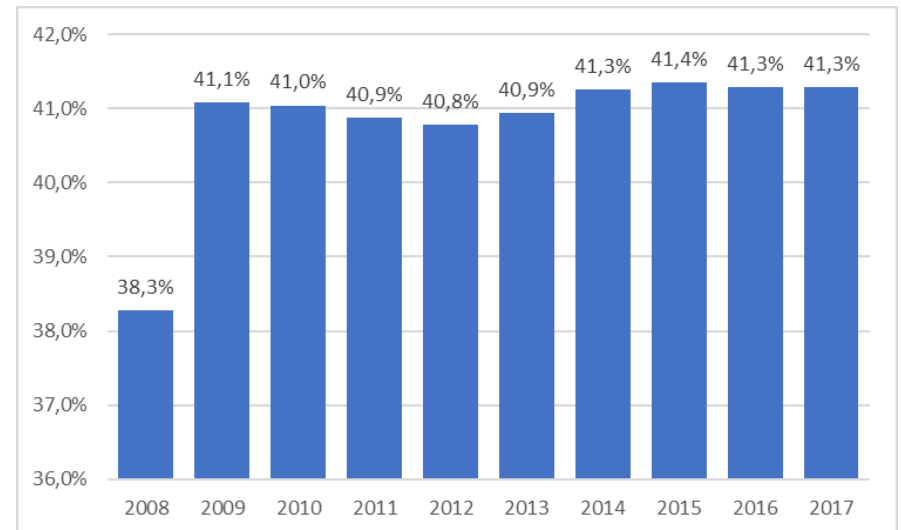

Reykjavík

Atvinnutekjur raðað eftir stærð atvinnugreina árið 2017 í milljónum króna

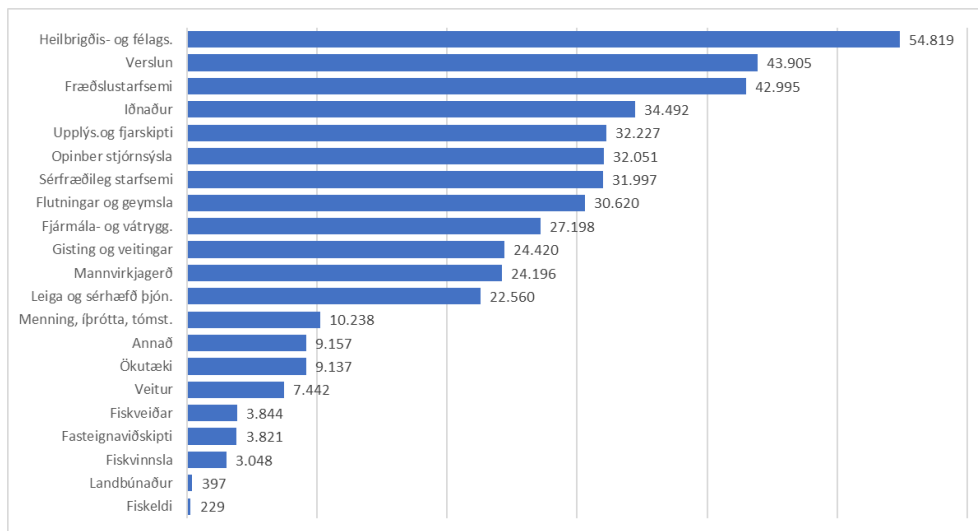

Breytingar á atvinnutekjum á milli árana 2008 og 2017 í milljónum króna

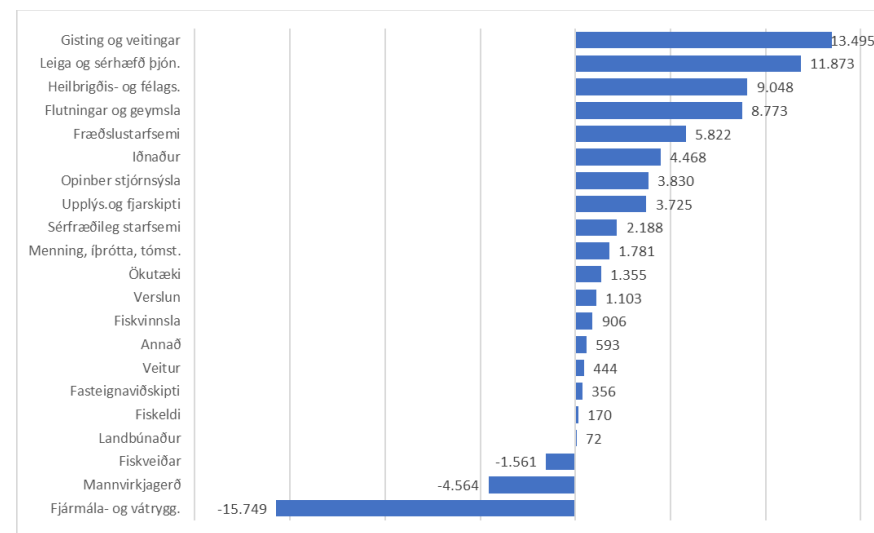

Atvinnutekjur raðað eftir stærð atvinnugreina árið 2008 í milljónum króna

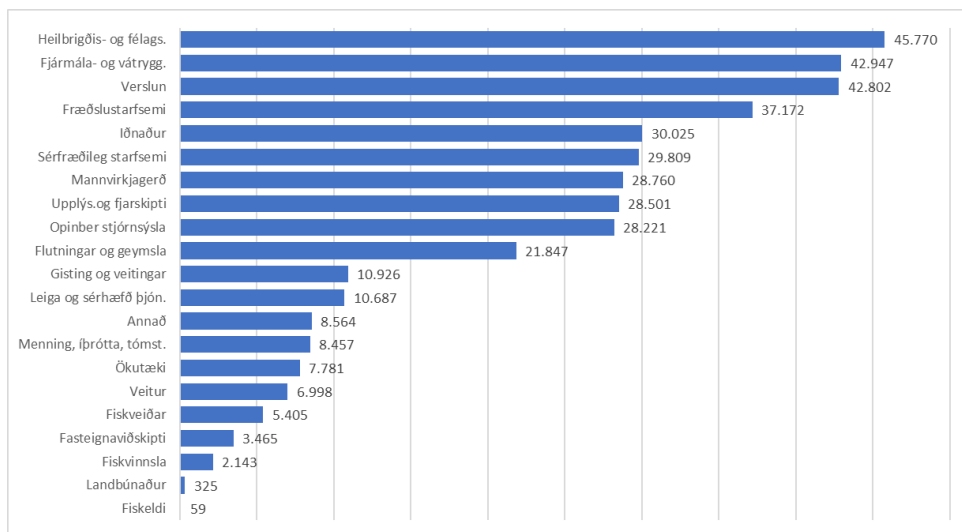

Breytingar á atvinnutekjum á milli árana 2016 og 2017 í milljónum króna

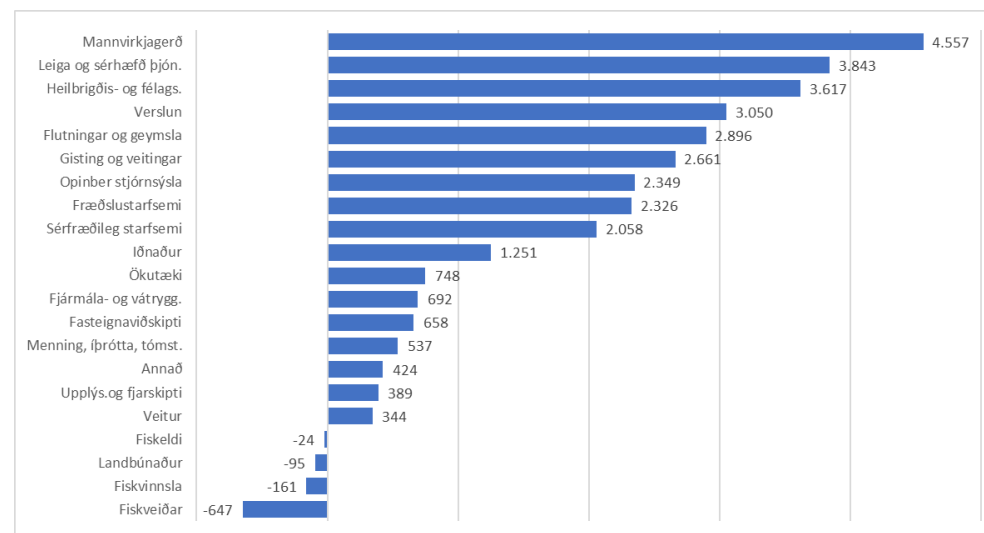

Seltjarnarnes

Atvinnutekjur raðað eftir stærð atvinnugreina árið 2017 í milljónum króna

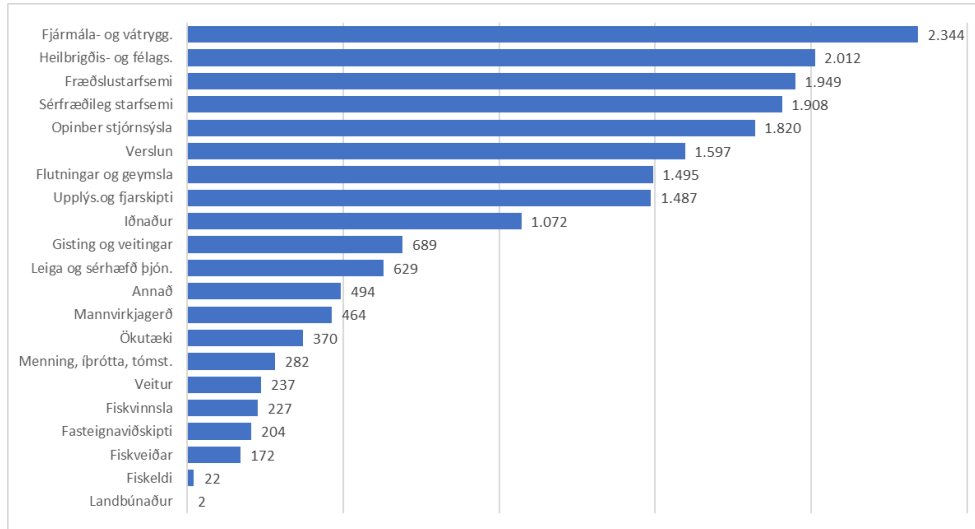

Breytingar á atvinnutekjum á milli árana 2008 og 2017 í milljónum króna

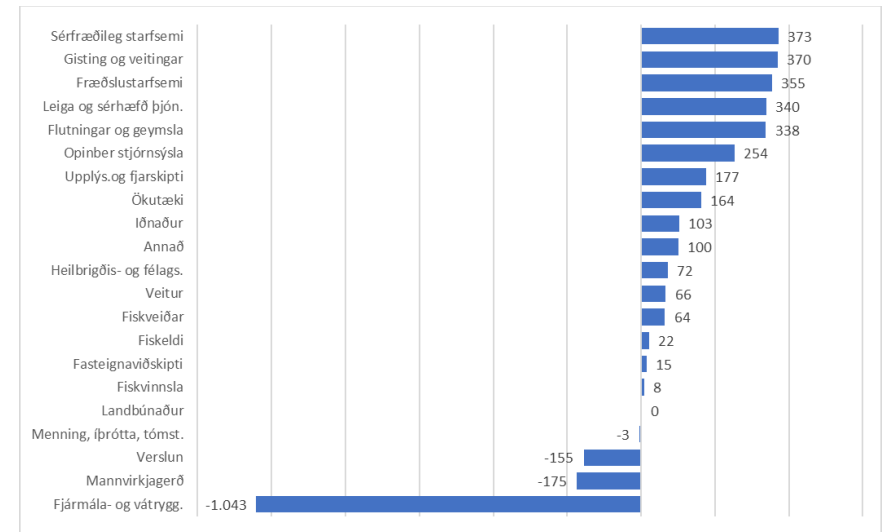

Atvinnutekjur raðað eftir stærð atvinnugreina árið 2008 í milljónum króna

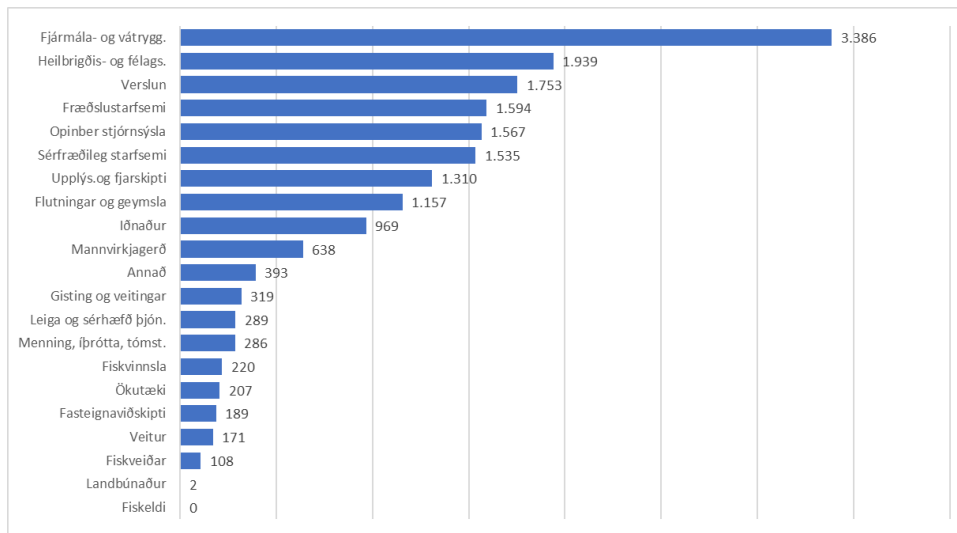

Breytingar á atvinnutekjum á milli árana 2016 og 2017 í milljónum króna

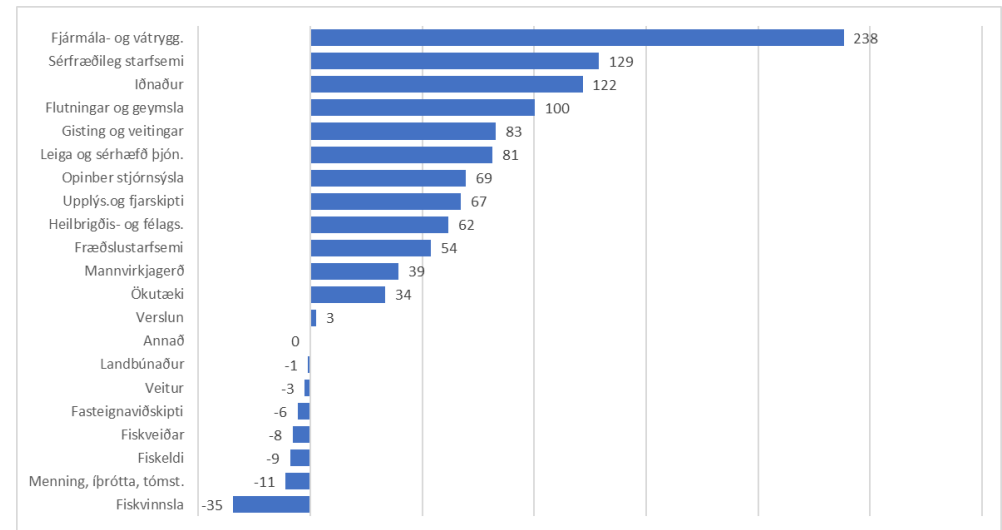

Kópavogur

Atvinnutekjur raðað eftir stærð atvinnugreina árið 2017 í milljónum króna

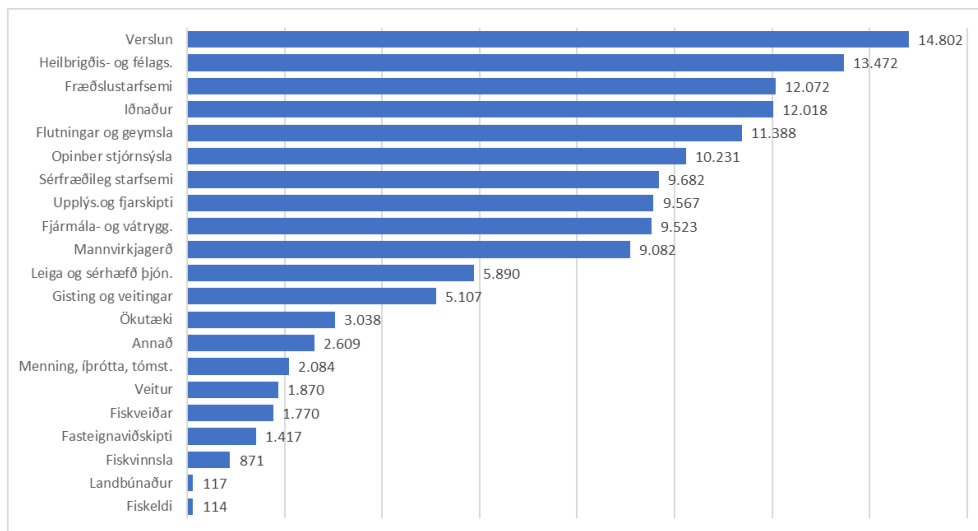

Breytingar á atvinnutekjum á milli árana 2008 og 2017 í milljónum króna

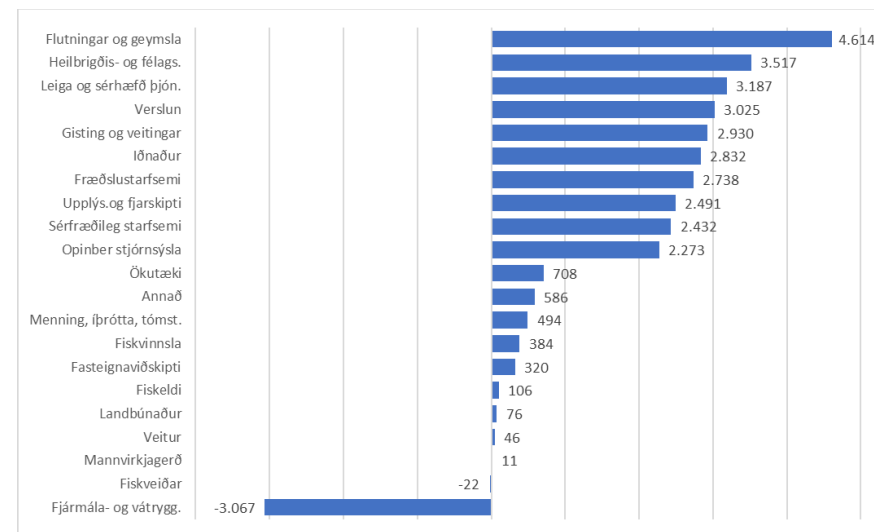

Atvinnutekjur raðað eftir stærð atvinnugreina árið 2008 í milljónum króna

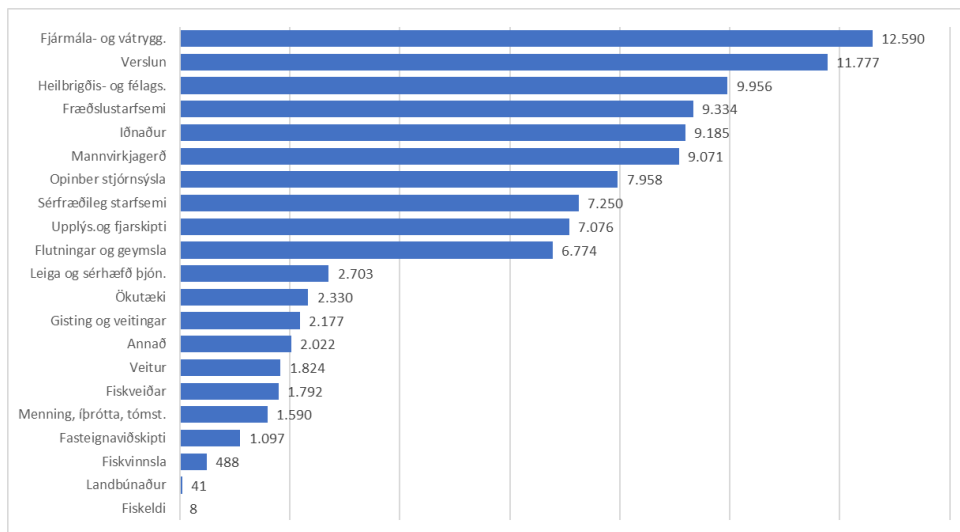

Breytingar á atvinnutekjum á milli árana 2016 og 2017 í milljónum króna

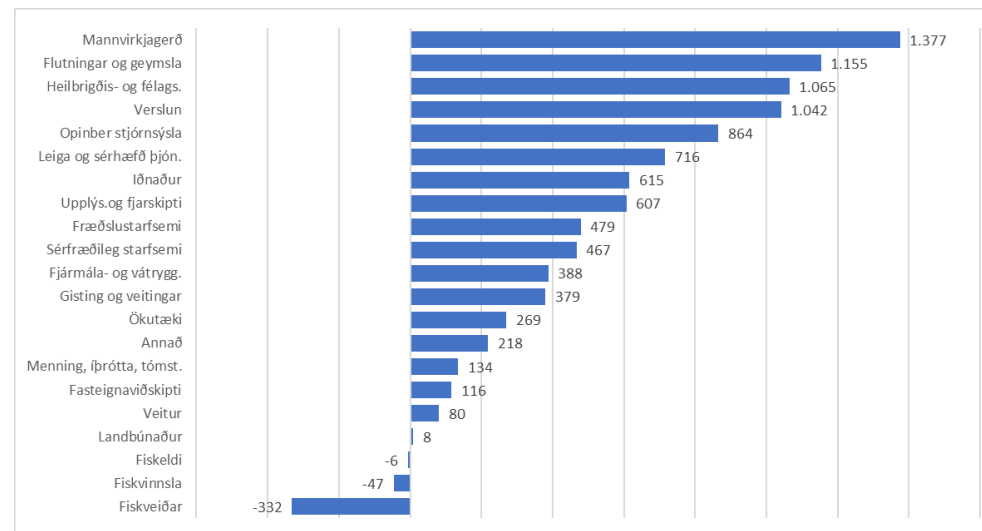

Garðabær

Atvinnutekjur raðað eftir stærð atvinnugreina árið 2017 í milljónum króna

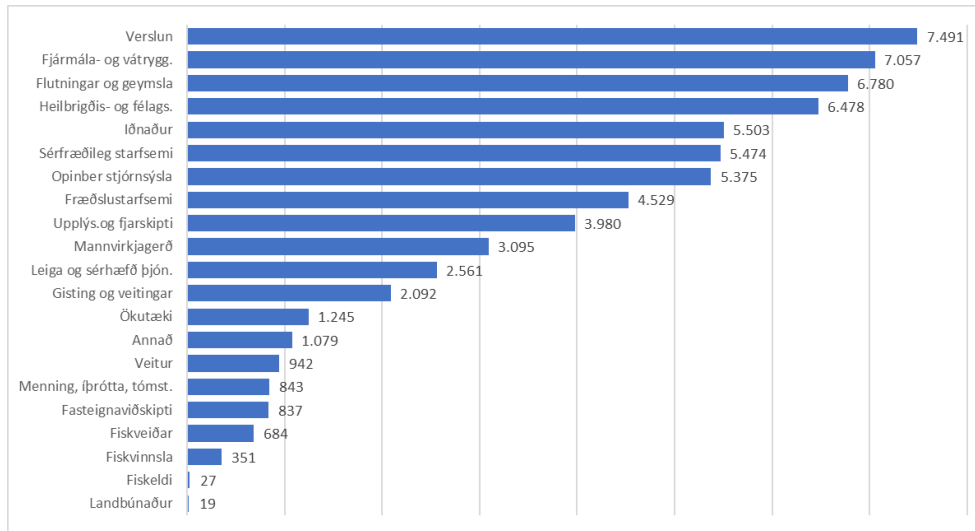

Breytingar á atvinnutekjum á milli árana 2008 og 2017 í milljónum króna

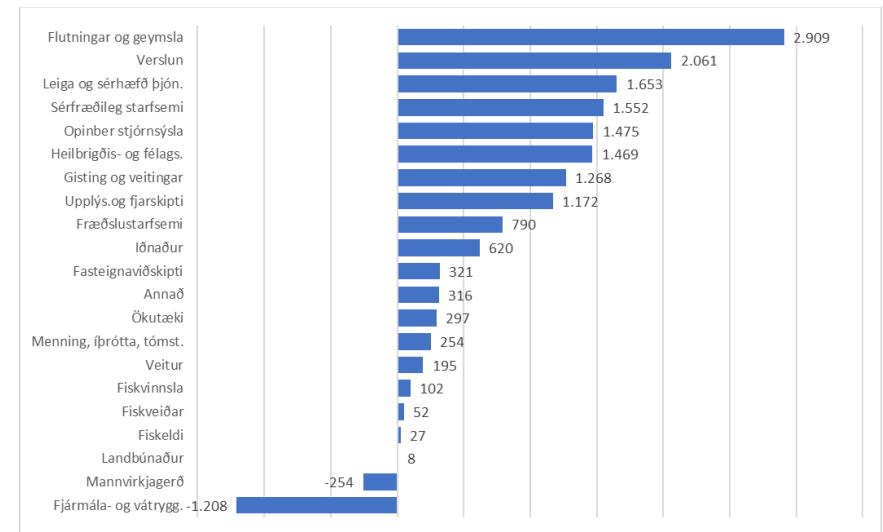

Atvinnutekjur raðað eftir stærð atvinnugreina árið 2008 í milljónum króna

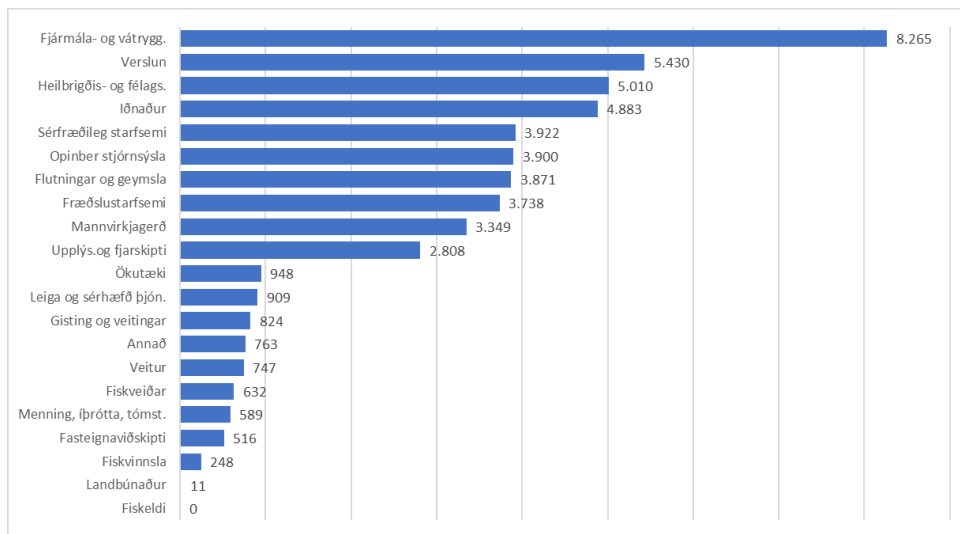

Breytingar á atvinnutekjum á milli árana 2016 og 2017 í milljónum króna

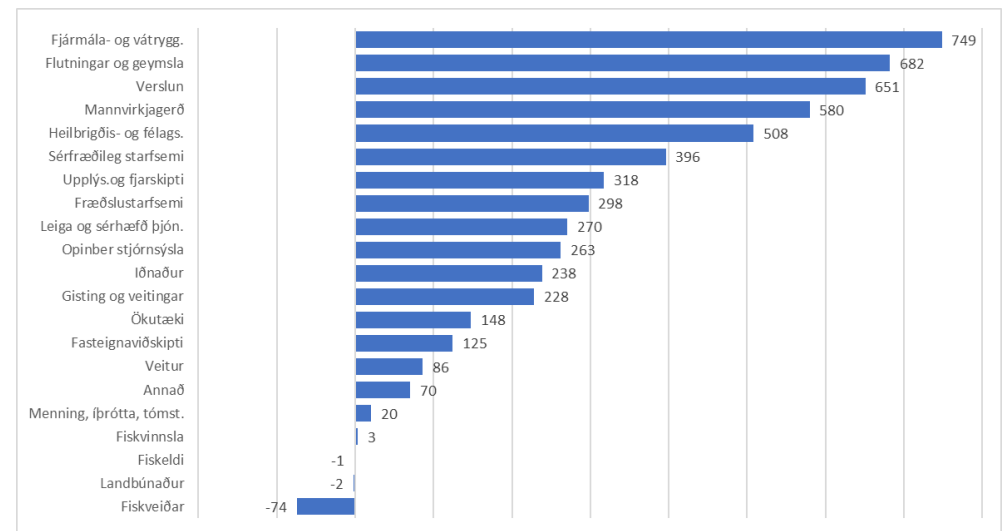

Hafnarfjörður

Atvinnutekjur raðað eftir stærð atvinnugreina árið 2017 í milljónum króna

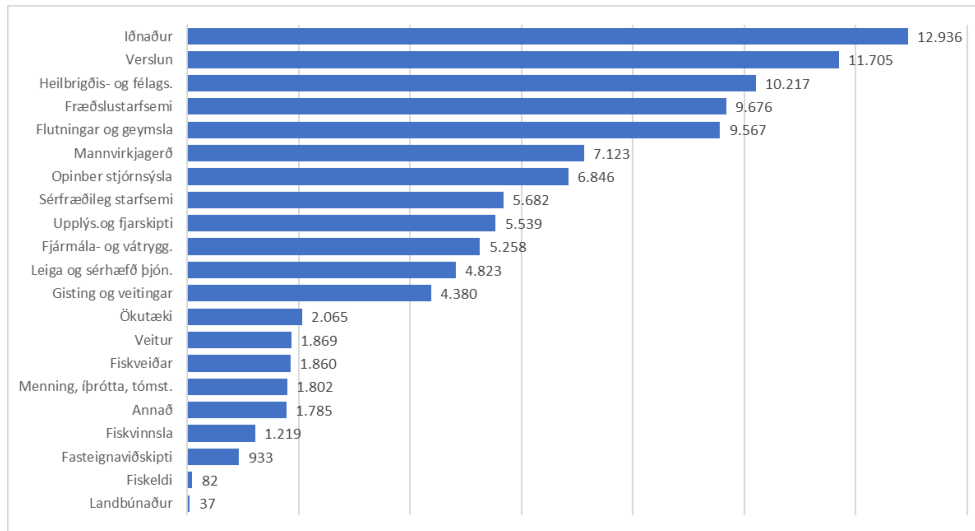

Atvinnutekjur raðað eftir stærð atvinnugreina árið 2008 í milljónum króna

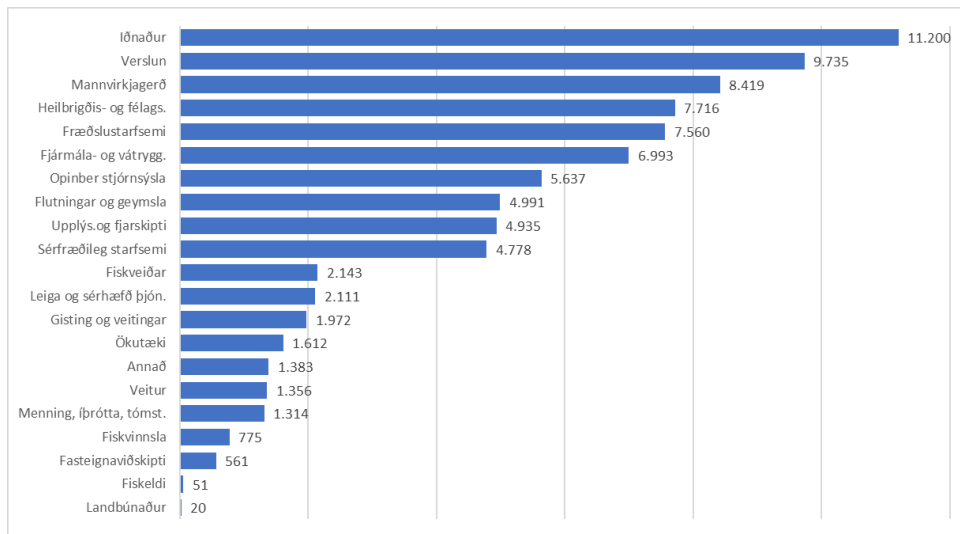

Atvinnutekjur 2008-2017

Breytingar á atvinnutekjum á milli árana 2008 og 2017 í milljónum króna

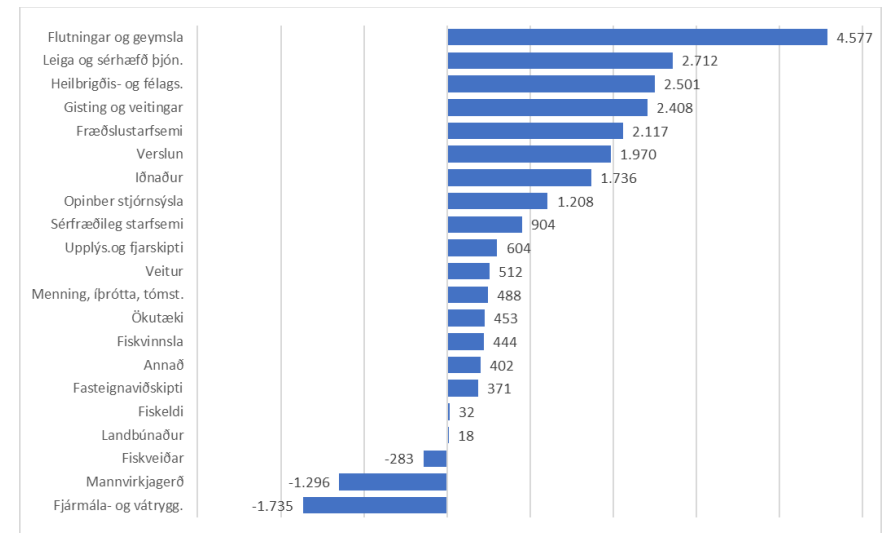

Breytingar á atvinnutekjum á milli árana 2016 og 2017 í milljónum króna

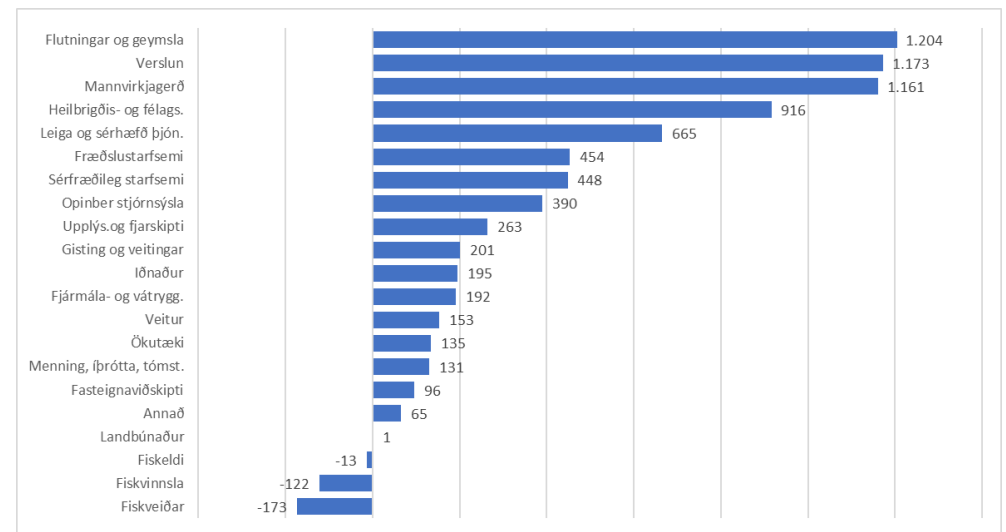

Mosfellsbær og Kjósarhreppur

Atvinnutekjur raðað eftir stærð atvinnugreina árið 2017 í milljónum króna

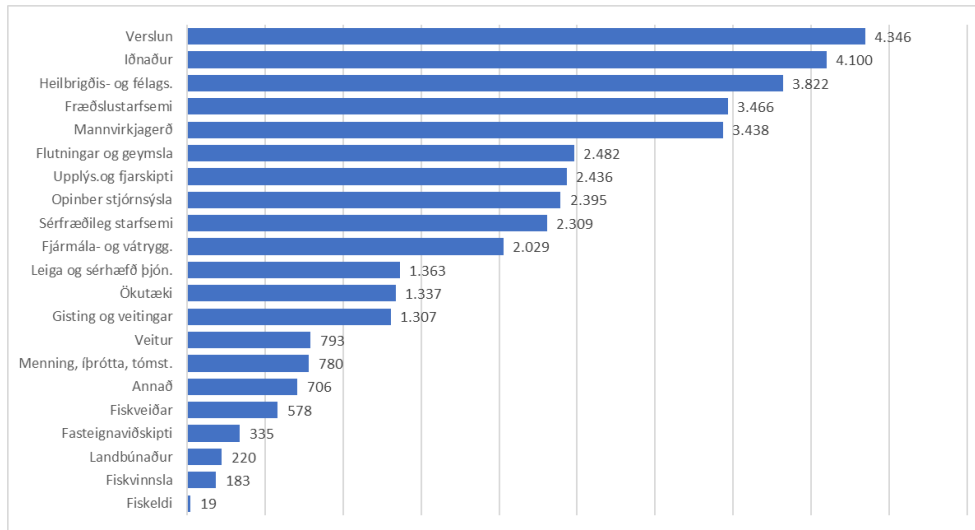

Breytingar á atvinnutekjum á milli árana 2008 og 2017 í milljónum króna

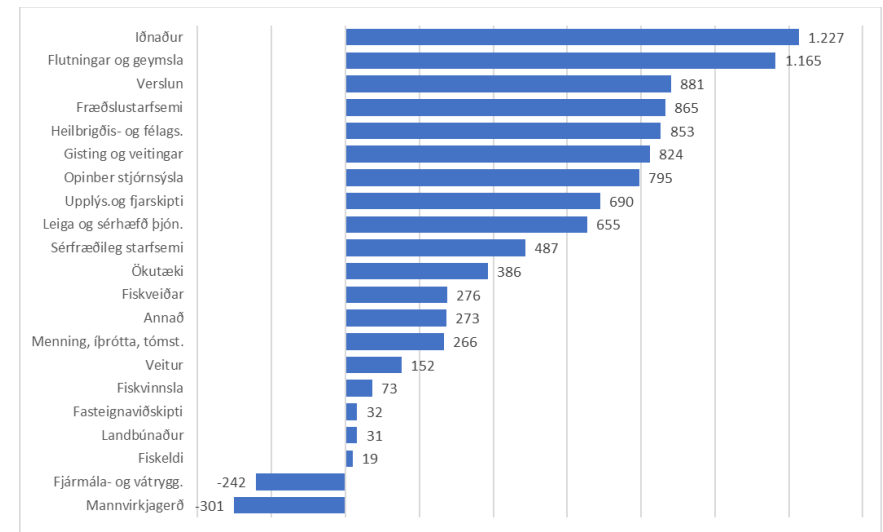

Atvinnutekjur raðað eftir stærð atvinnugreina árið 2008 í milljónum króna

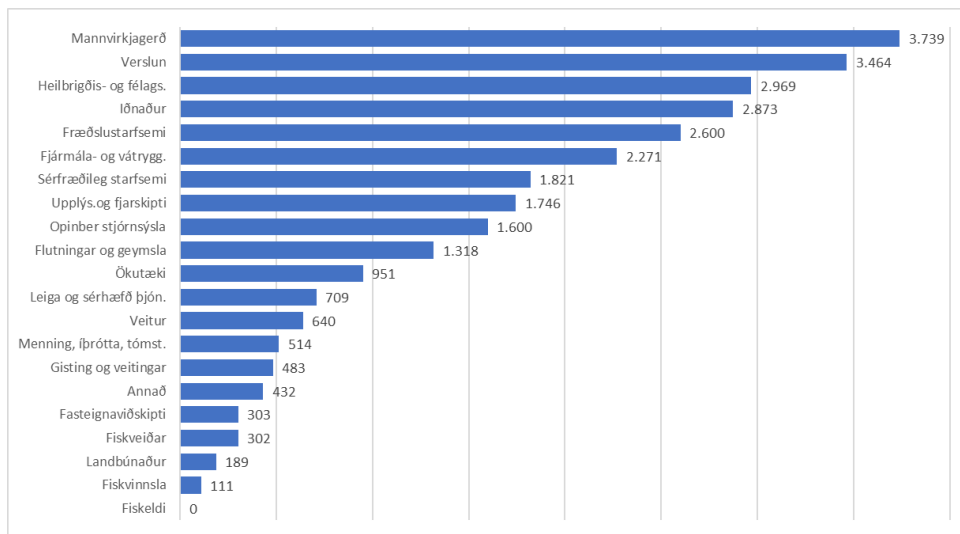

Breytingar á atvinnutekjum á milli árana 2016 og 2017 í milljónum króna

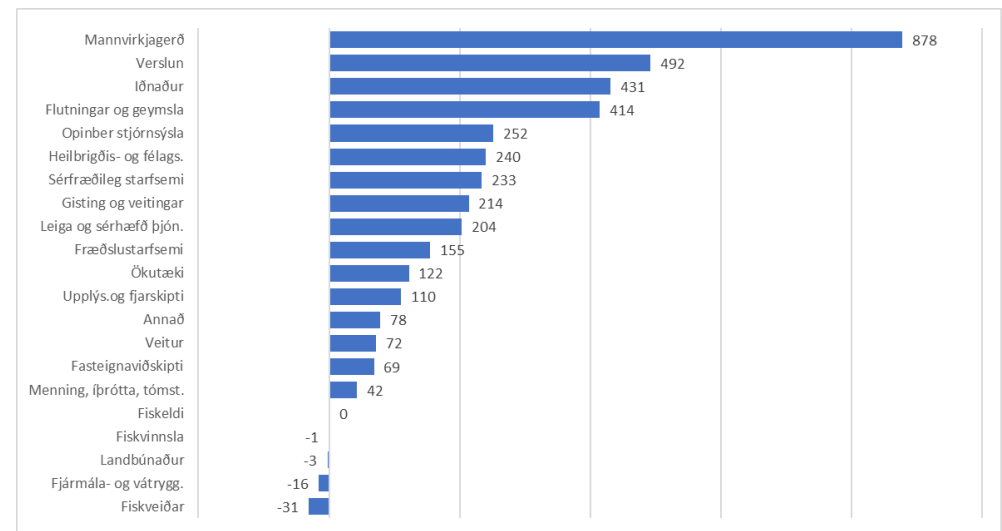

Suðurnes

Meðalatvinnutekjur á íbúa árin 2008 og 2017 eftir svæðum innan landshlutans í milljónum kr.

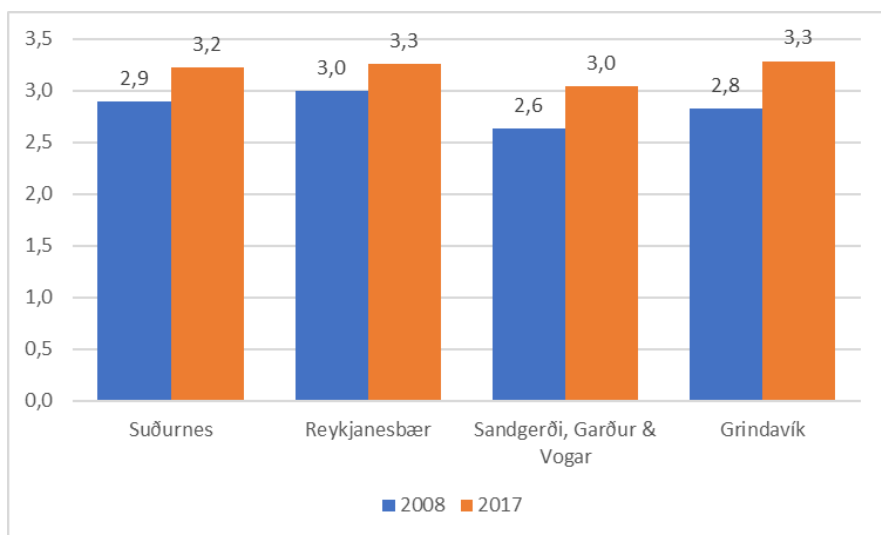

Breyting á hlutdeild atvinnugreina í atvinnutekjum á milli árana 2008-2017

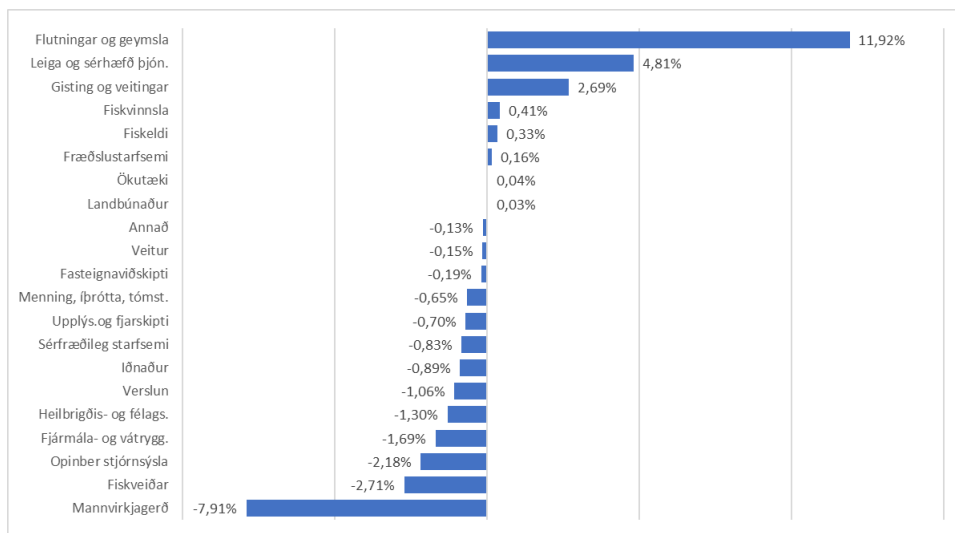

Atvinnutekjur 2008-2017

Atvinnutekjur raðað eftir stærð atvinnugreina árið 2017 í milljónum króna

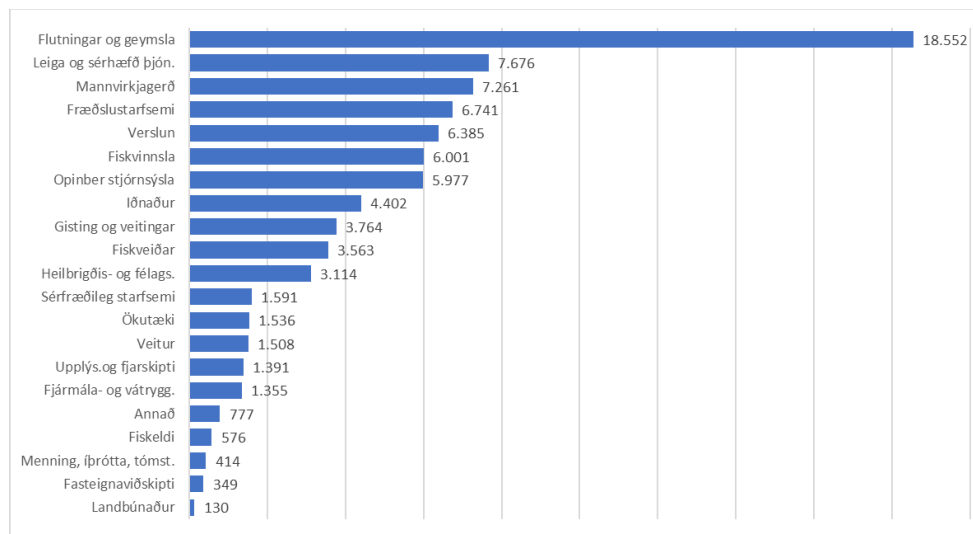

Atvinnutekjur raðað eftir stærð atvinnugreina árið 2008 í milljónum króna

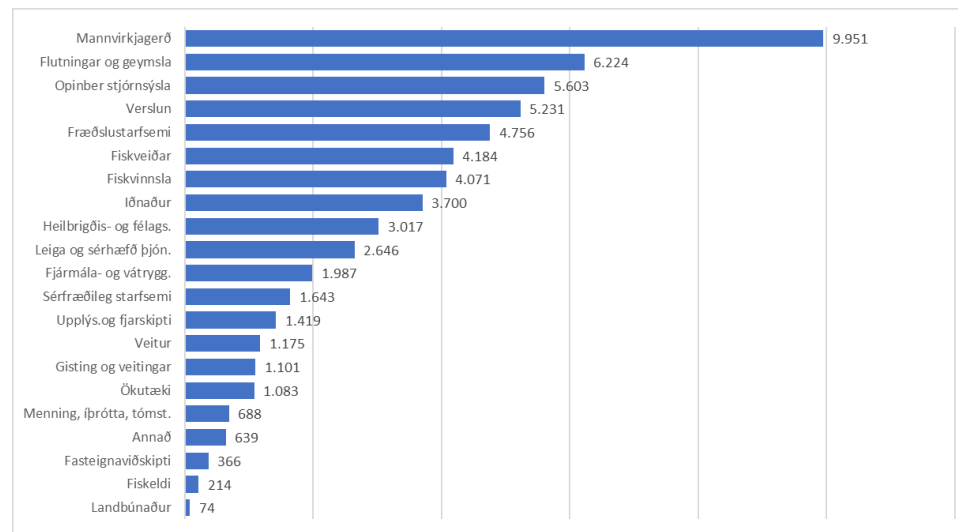

Breytingar á atvinnutekjum á milli árána 2008 og 2017 í milljónum króna

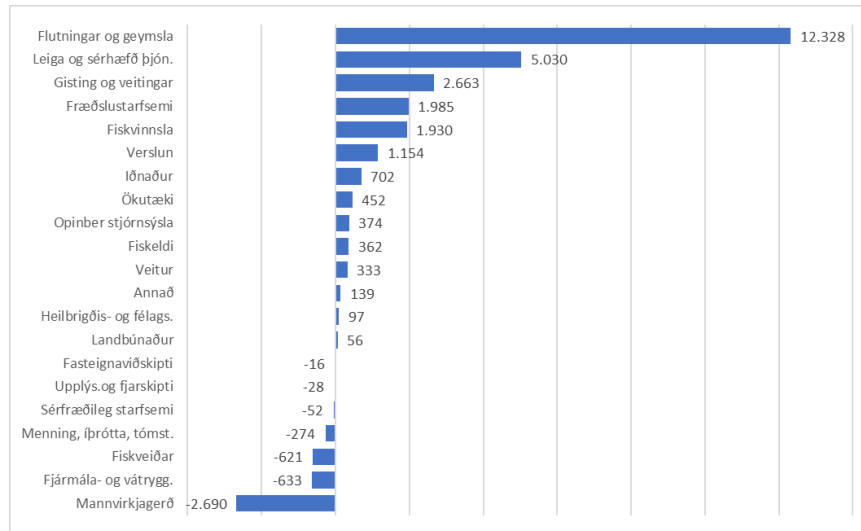

Hlutfall atvinnutekna kvenna af heildaratvinnutekjum eftir greinum árið 2017

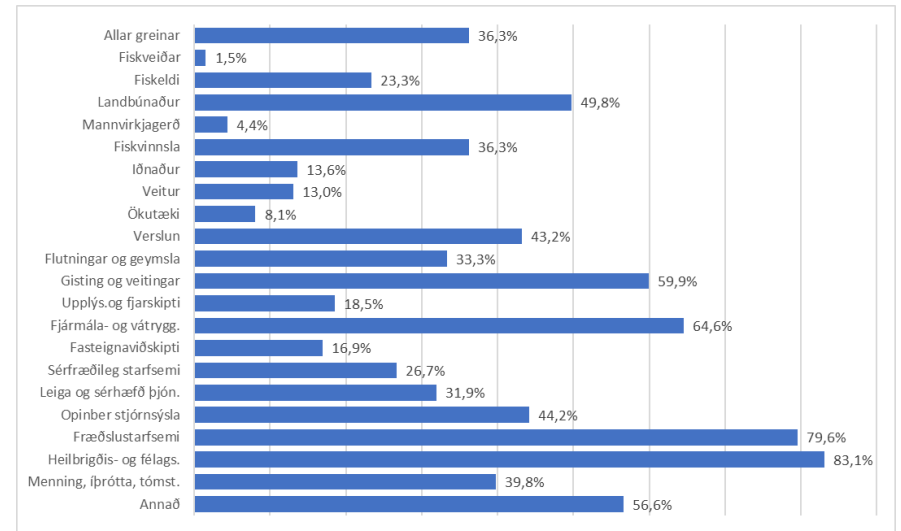

Breytingar á atvinnutekjum á milli árána 2016 og 2017 í milljónum króna

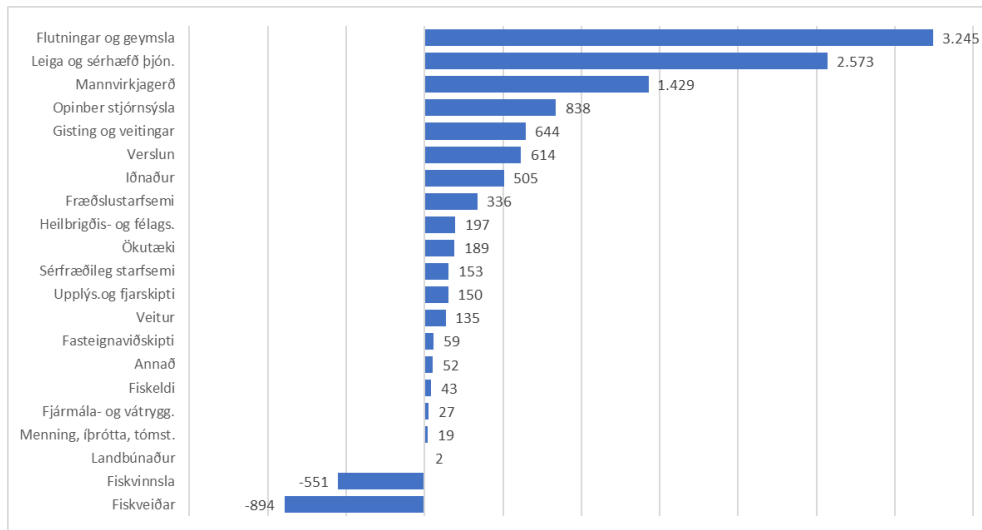

Þróun hlutfalls atvinnutekna kvenna af heildaratvinnutekjum árin 2008-2017

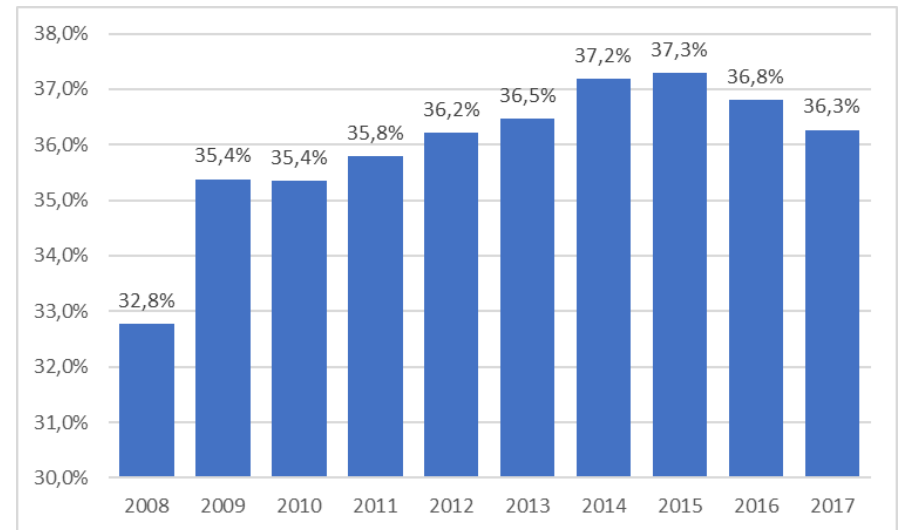

Reykjanesbær

Atvinnutekjur raðað eftir stærð atvinnugreina árið 2017 í milljónum króna

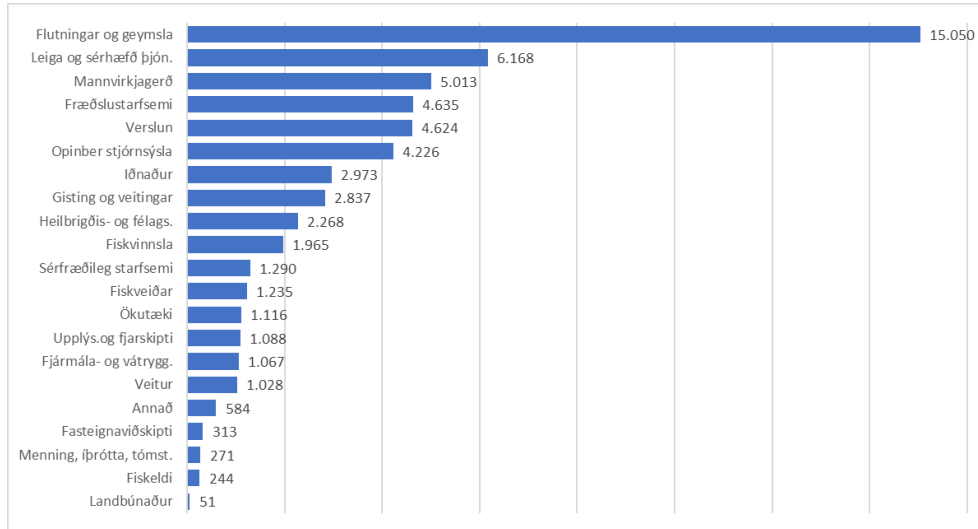

Breytingar á atvinnutekjum á milli árana 2008 og 2017 í milljónum króna

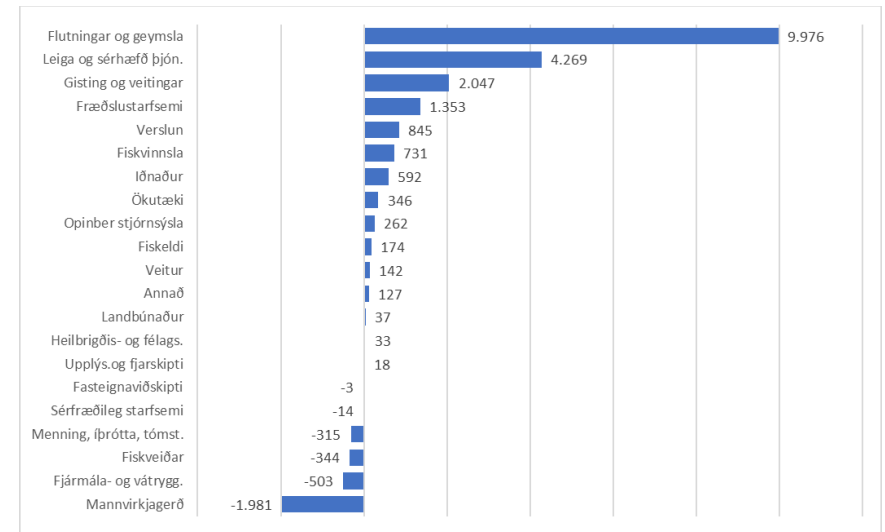

Atvinnutekjur raðað eftir stærð atvinnugreina árið 2008 í milljónum króna

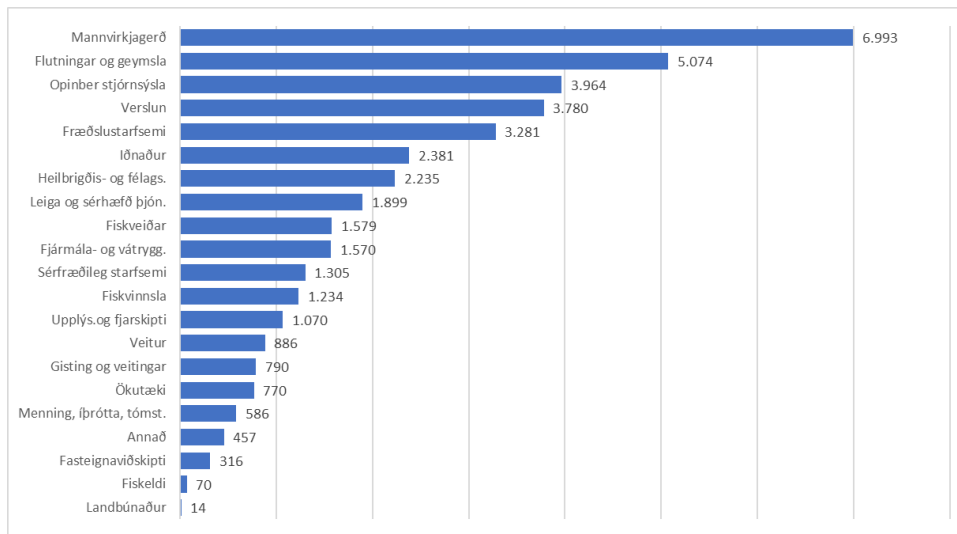

Breytingar á atvinnutekjum á milli árana 2016 og 2017 í milljónum króna

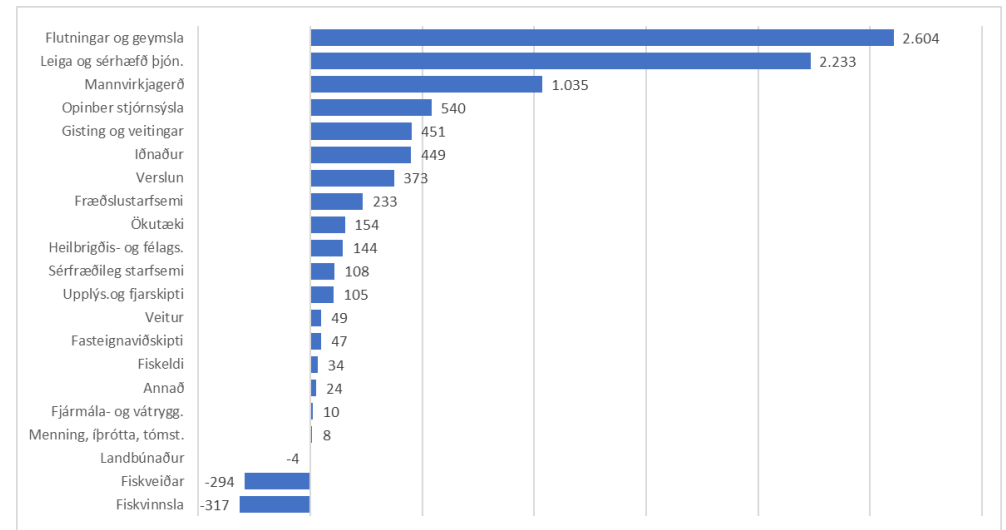

Grindavík

Atvinnutekjur raðað eftir stærð atvinnugreina árið 2017 í milljónum króna

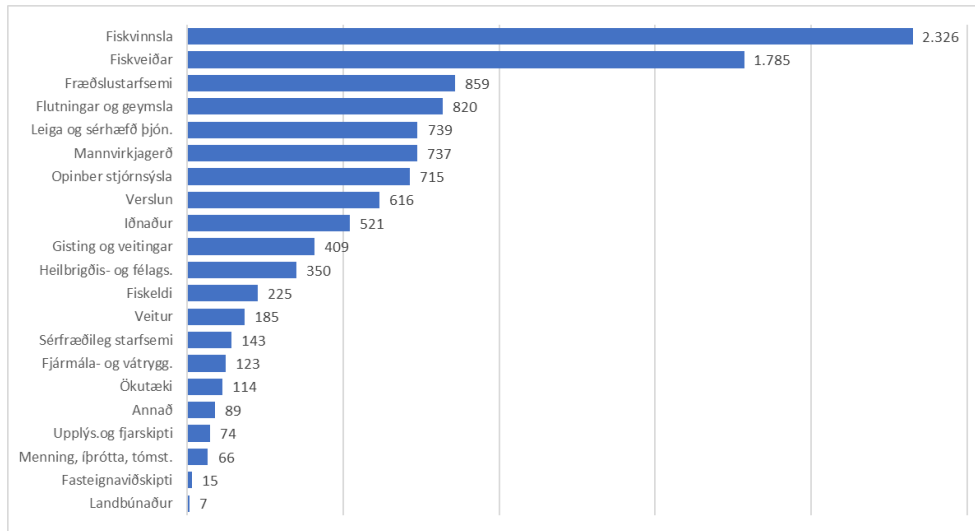

Breytingar á atvinnutekjum á milli árunna 2008 og 2017 í milljónum króna

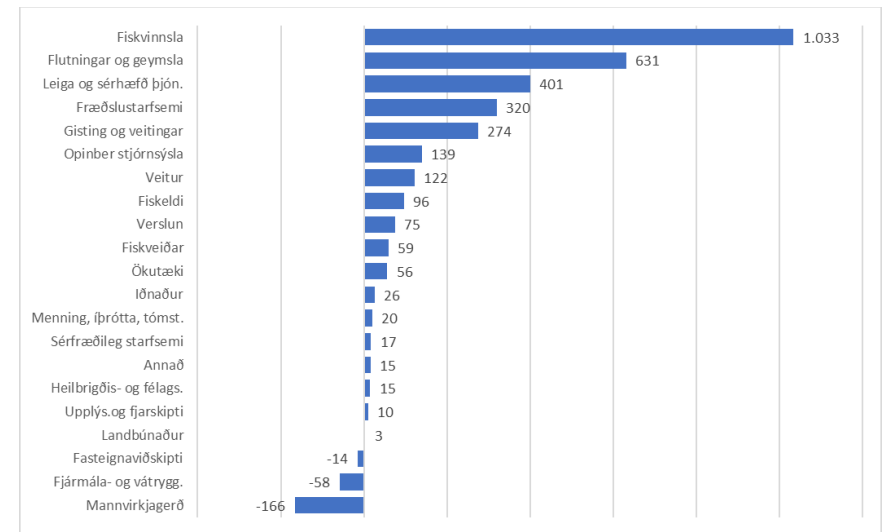

Atvinnutekjur raðað eftir stærð atvinnugreina árið 2008 í milljónum króna

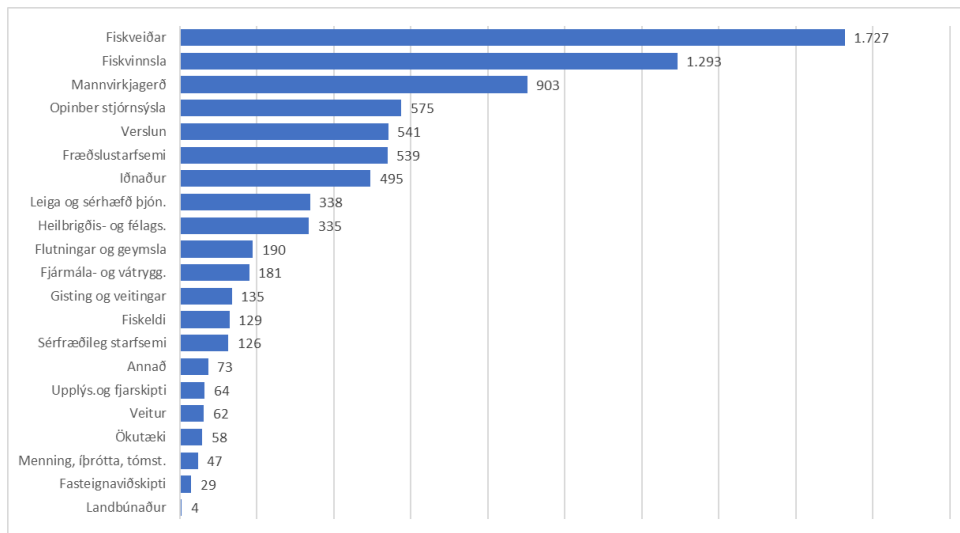

Breytingar á atvinnutekjum á milli árunna 2016 og 2017 í milljónum króna

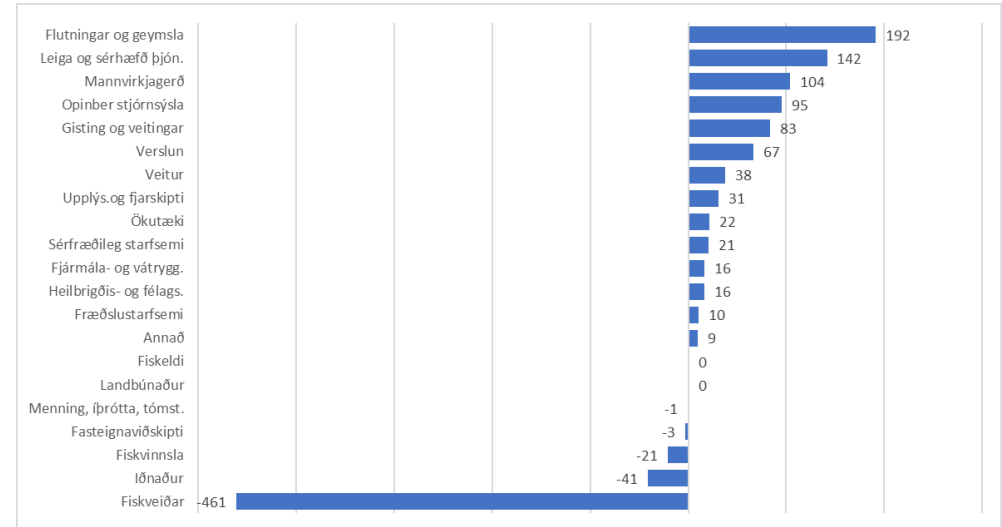

Sandgerði, Garður og Sveitarfélagið Vogar

Atvinnutekjur raðað eftir stærð atvinnugreina árið 2017 í milljónum króna

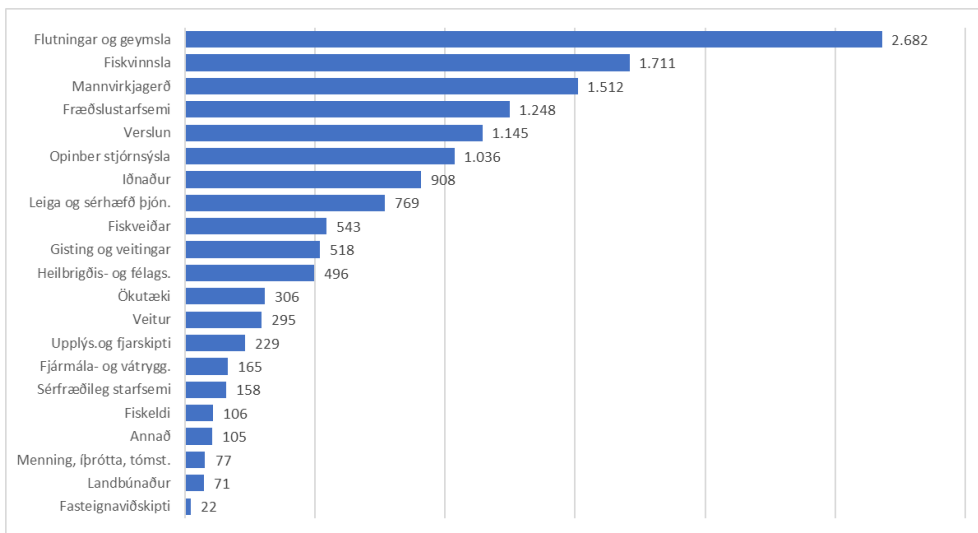

Breytingar á atvinnutekjum á milli árana 2008 og 2017 í milljónum króna

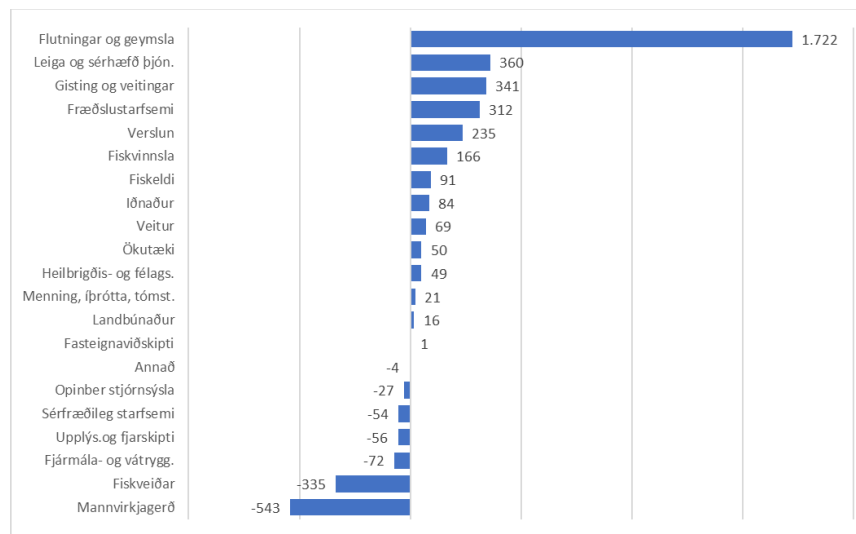

Atvinnutekjur raðað eftir stærð atvinnugreina árið 2008 í milljónum króna

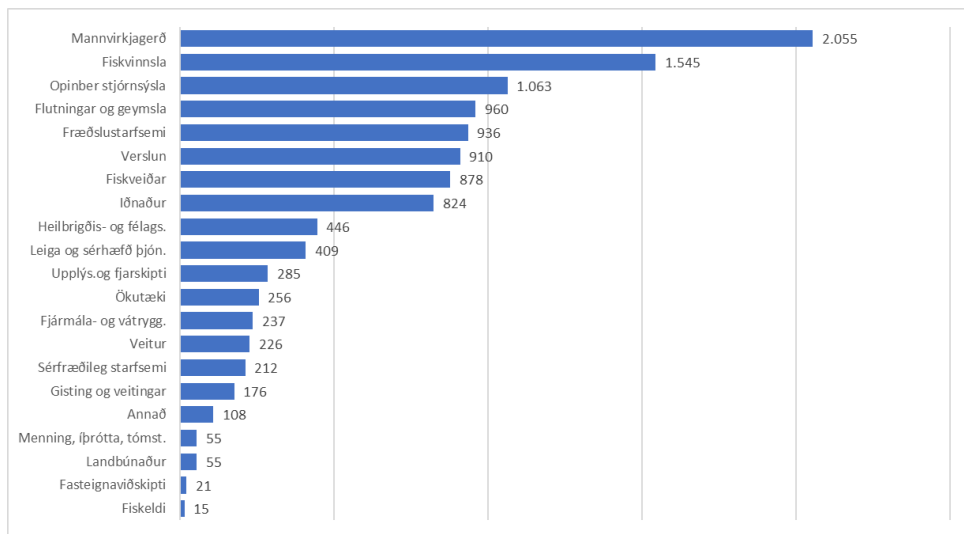

Breytingar á atvinnutekjum á milli árana 2016 og 2017 í milljónum króna

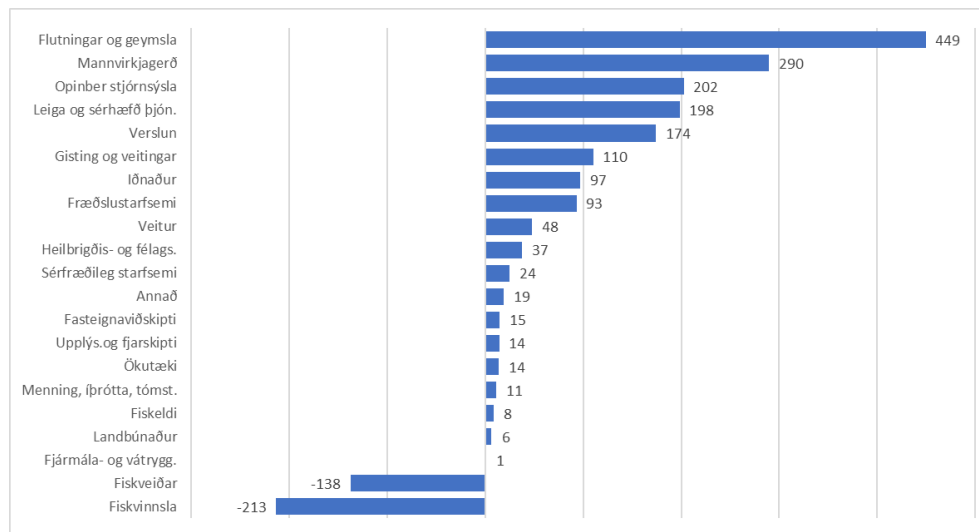

Vesturland

Meðalatvinnutekjur á íbúa árin 2008 og 2017 eftir svæðum innan landshlutans í milljónum kr.

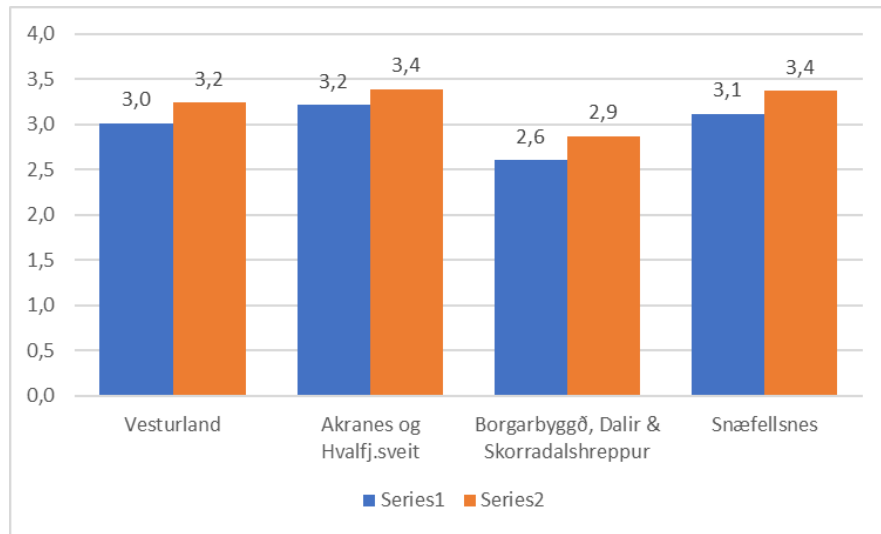

Breyting á hlutdeild atvinnugreina í atvinnutekjum á milli árana 2008-2017

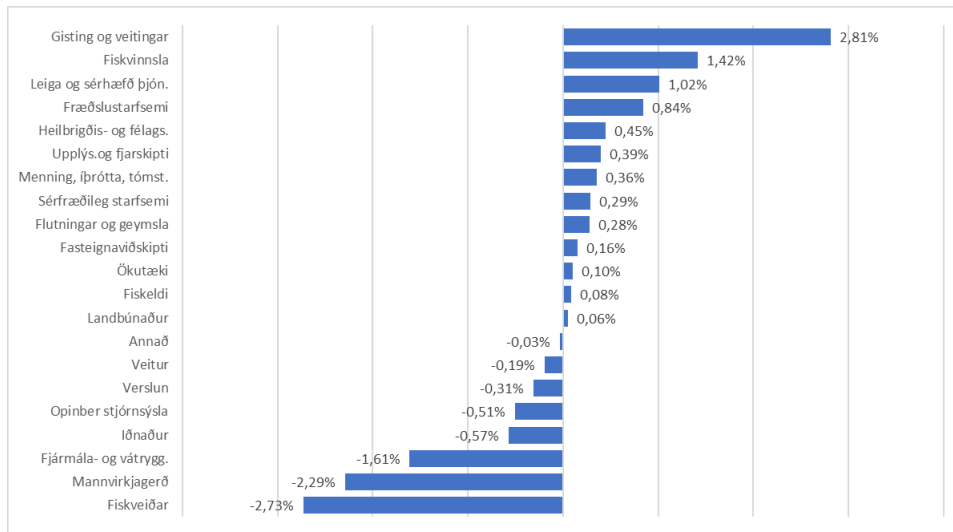

Atvinnutekjur 2008-2017

Atvinnutekjur raðað eftir stærð atvinnugreina árið 2017 í milljónum króna

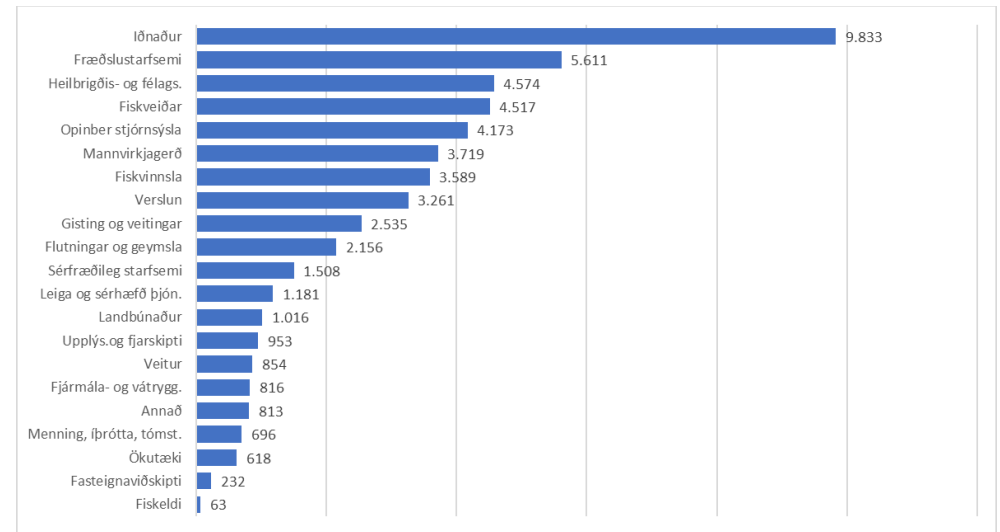

Atvinnutekjur raðað eftir stærð atvinnugreina árið 2008 í milljónum króna

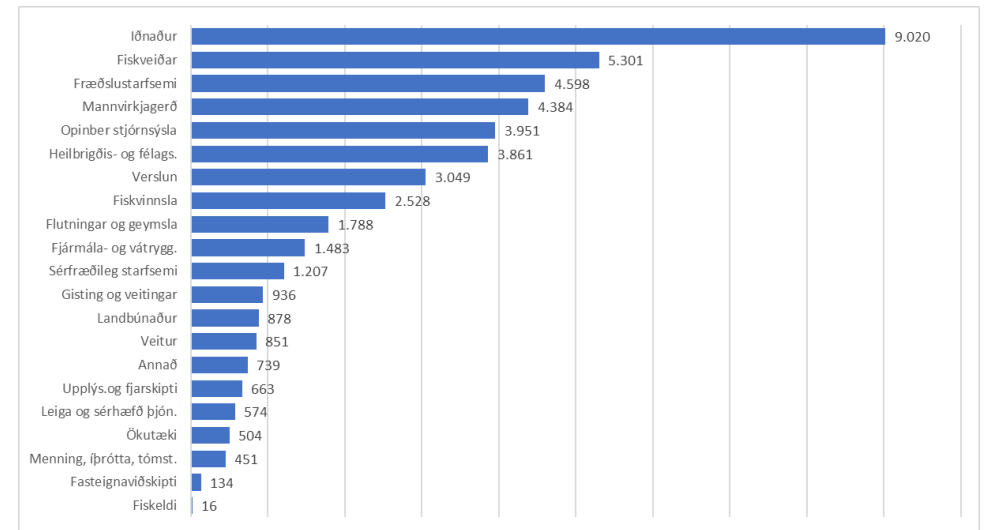

Breytingar á atvinnutekjum á milli áráanna 2008 og 2017 í milljónum króna

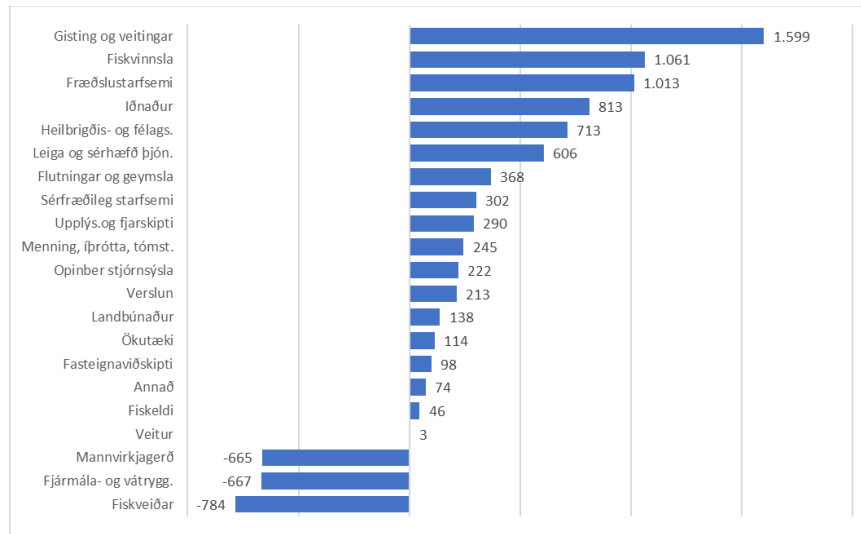

Hlutfall atvinnutekna kvenna af heildaratvinnutekjum eftir greinum árið 2017

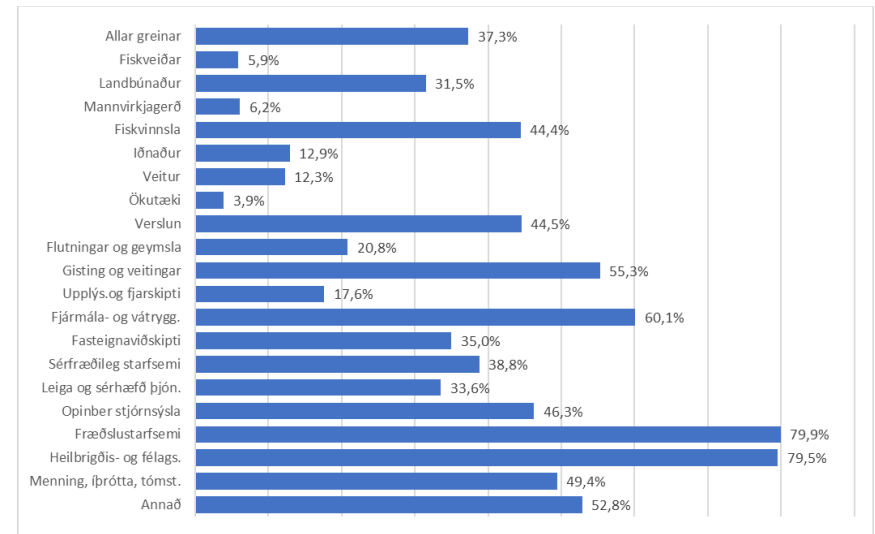

Breytingar á atvinnutekjum á milli áráanna 2016 og 2017 í milljónum króna

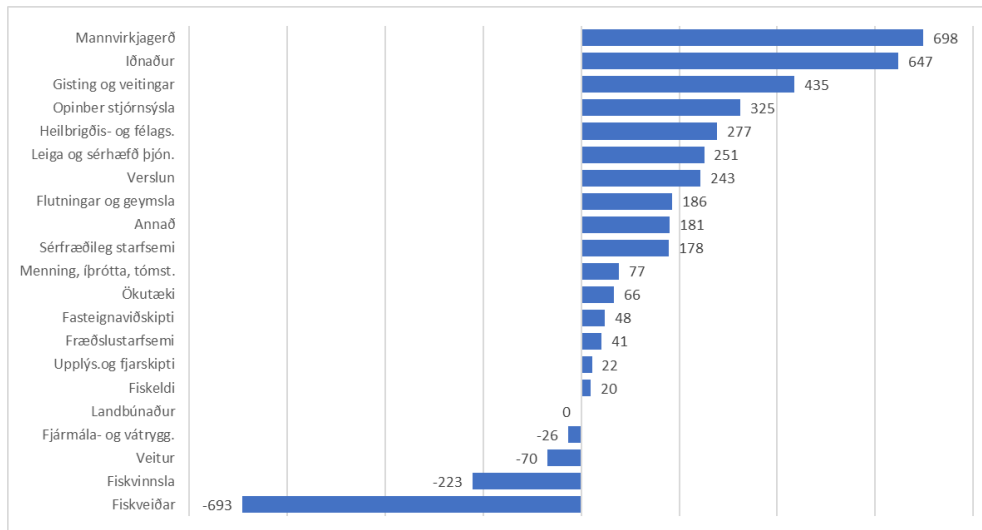

Þróun hlutfalls atvinnutekna kvenna af heildaratvinnutekjum árin 2008-2017

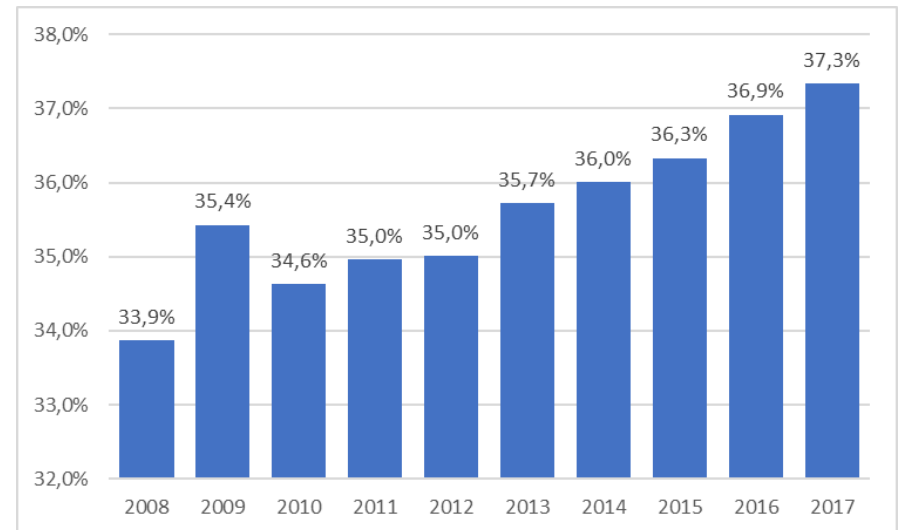

Akranes og Hvalfjarðarsveit

Atvinnutekjur raðað eftir stærð atvinnugreina árið 2017 í milljónum króna

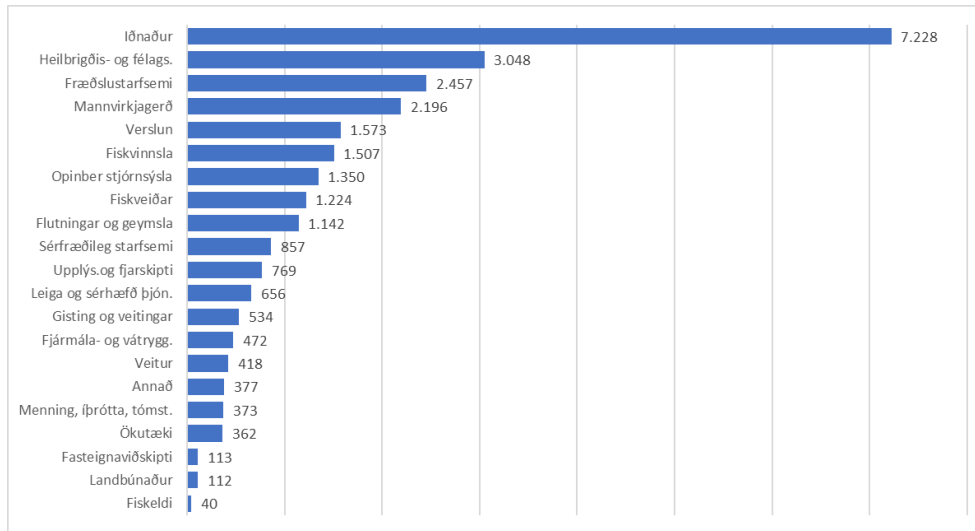

Breytingar á atvinnutekjum á milli árana 2008 og 2017 í milljónum króna

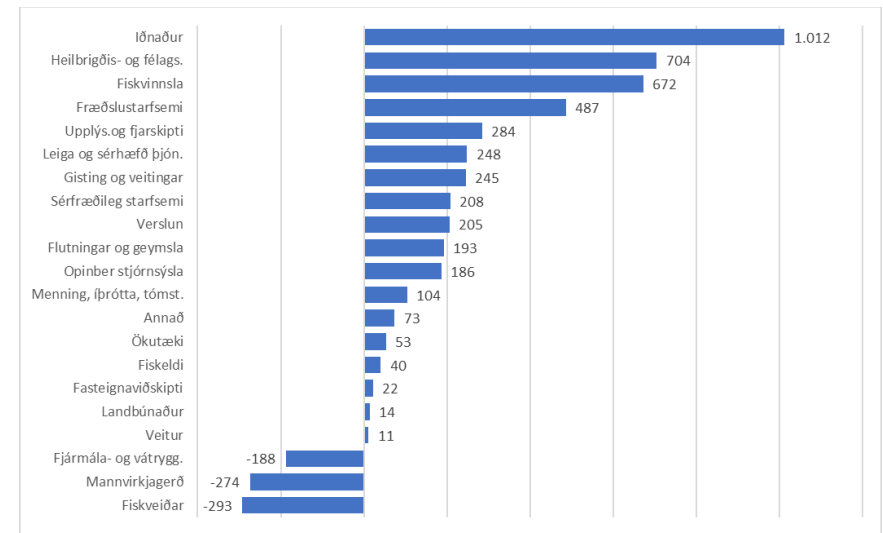

Atvinnutekjur raðað eftir stærð atvinnugreina árið 2008 í milljónum króna

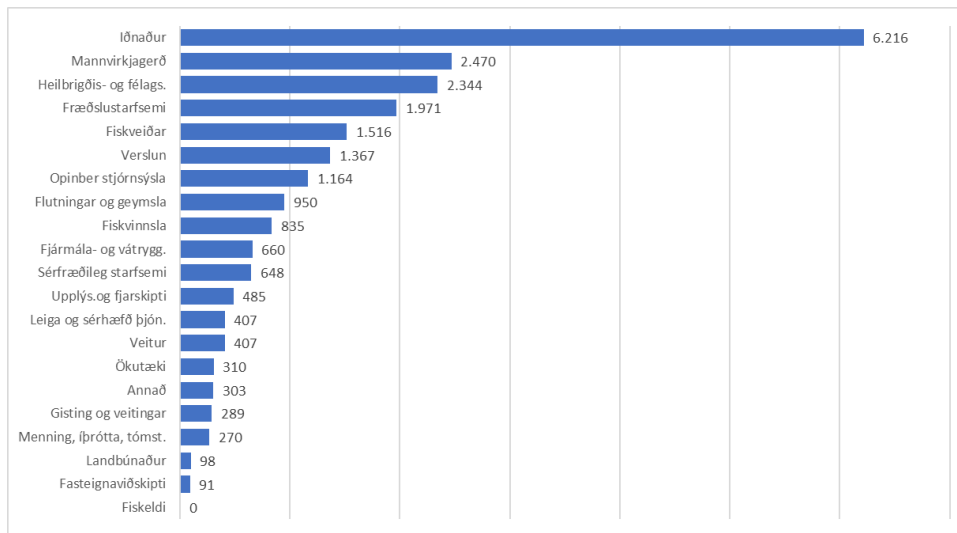

Breytingar á atvinnutekjum á milli árana 2016 og 2017 í milljónum króna

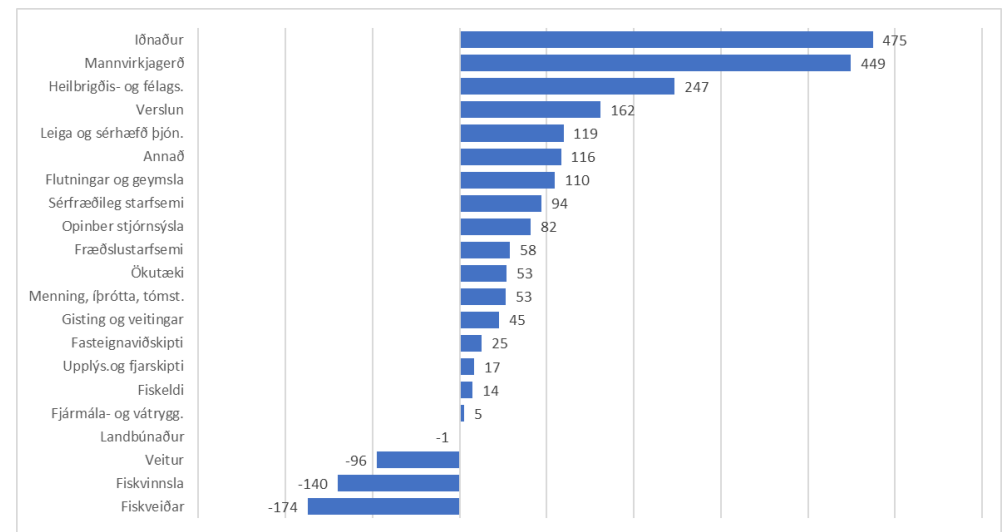

Borgarbyggð, Dalabyggð og Skorradalshreppur

Atvinnutekjur raðað eftir stærð atvinnugreina árið 2017 í milljónum króna

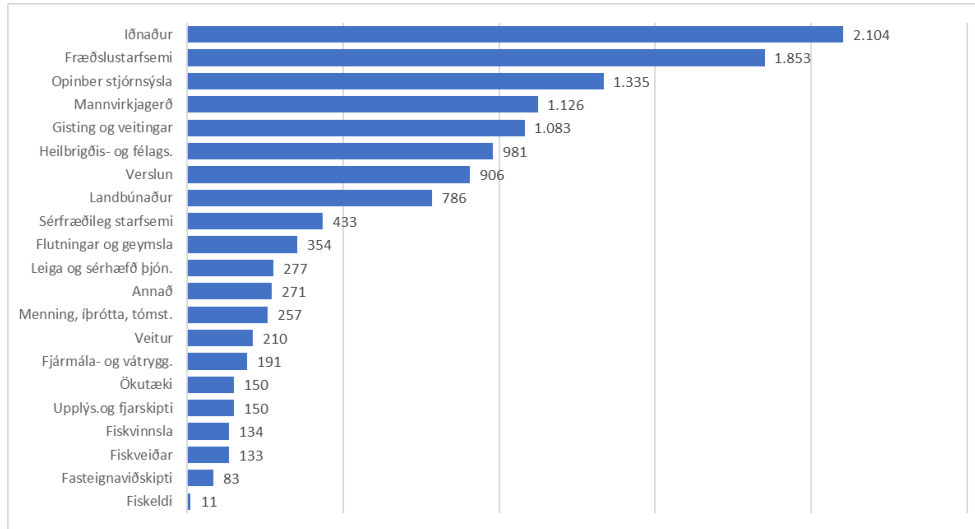

Breytingar á atvinnutekjum á milli árana 2008 og 2017 í milljónum króna

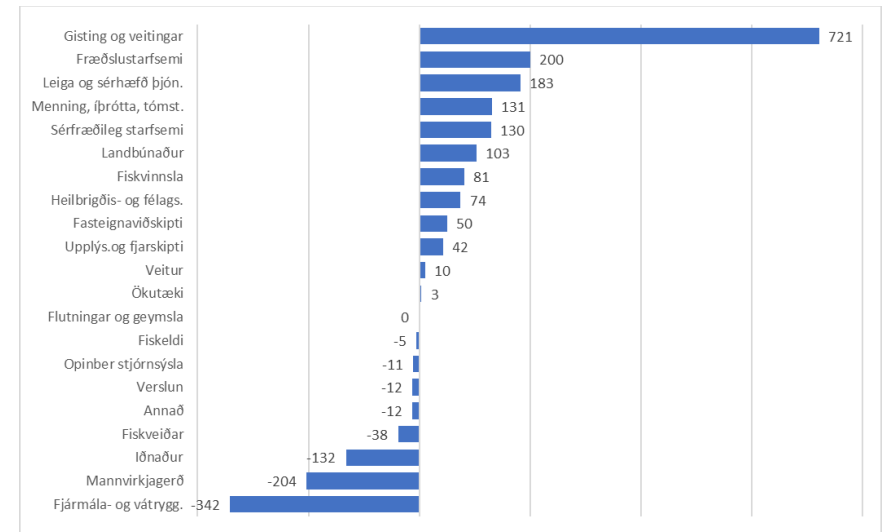

Atvinnutekjur raðað eftir stærð atvinnugreina árið 2008 í milljónum króna

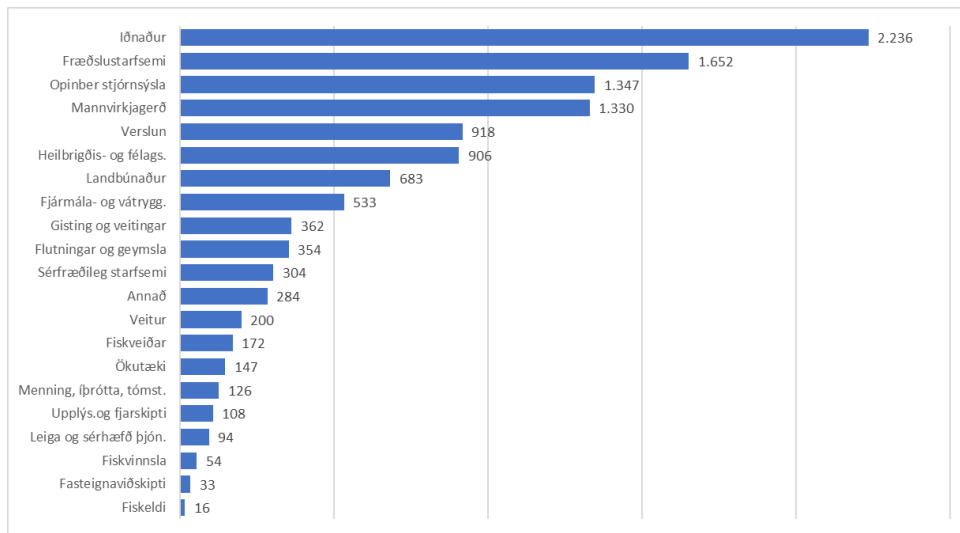

Breytingar á atvinnutekjum á milli árana 2016 og 2017 í milljónum króna

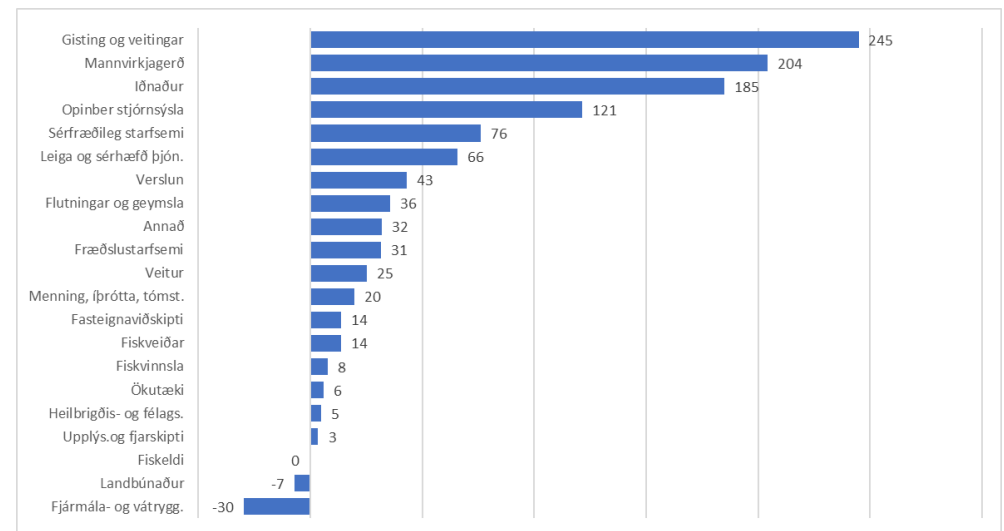

Snæfellsnes

Atvinnutekjur raðað eftir stærð atvinnugreina árið 2017 í milljónum króna

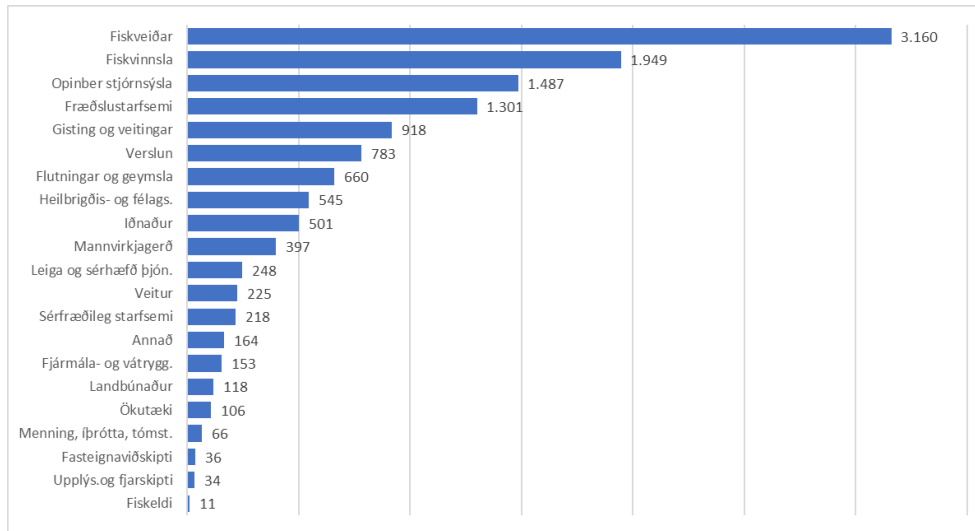

Breytingar á atvinnutekjum á milli árana 2008 og 2017 í milljónum króna

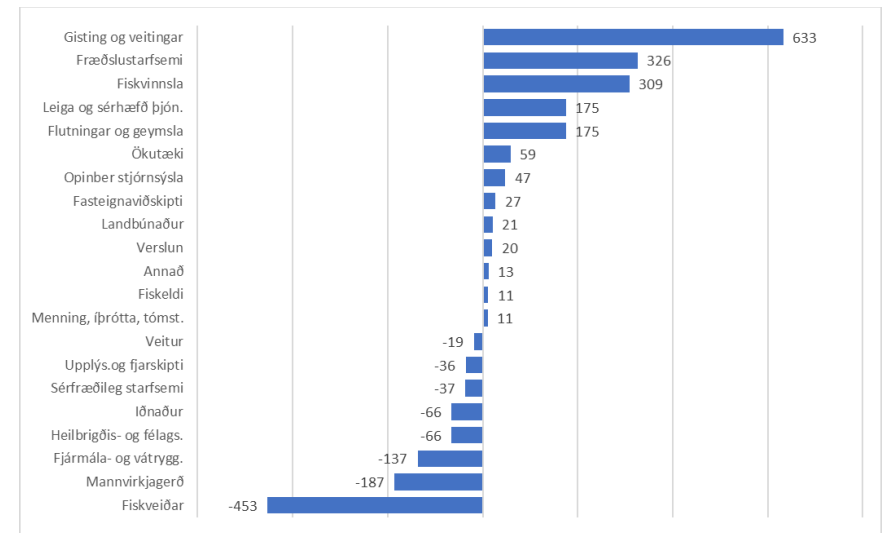

Atvinnutekjur raðað eftir stærð atvinnugreina árið 2008 í milljónum króna

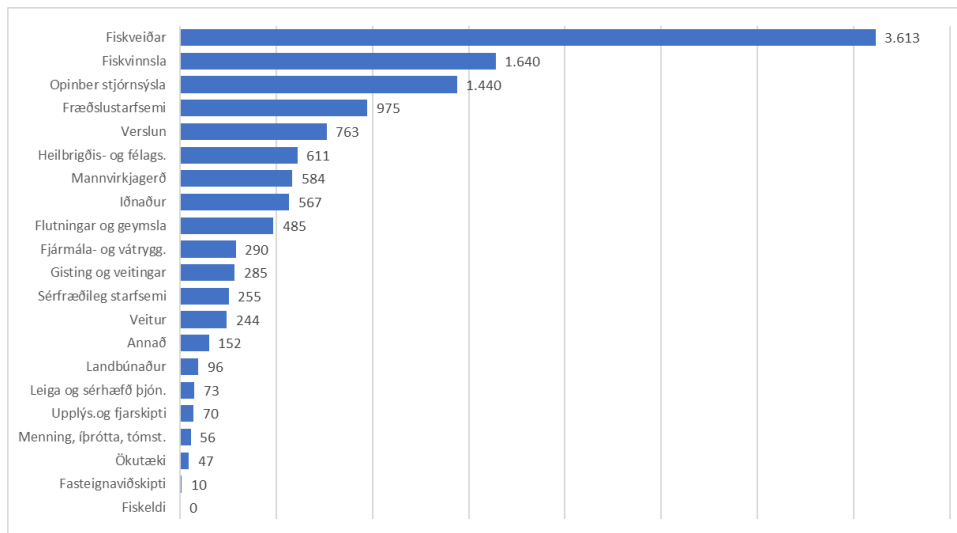

Breytingar á atvinnutekjum á milli árana 2016 og 2017 í milljónum króna

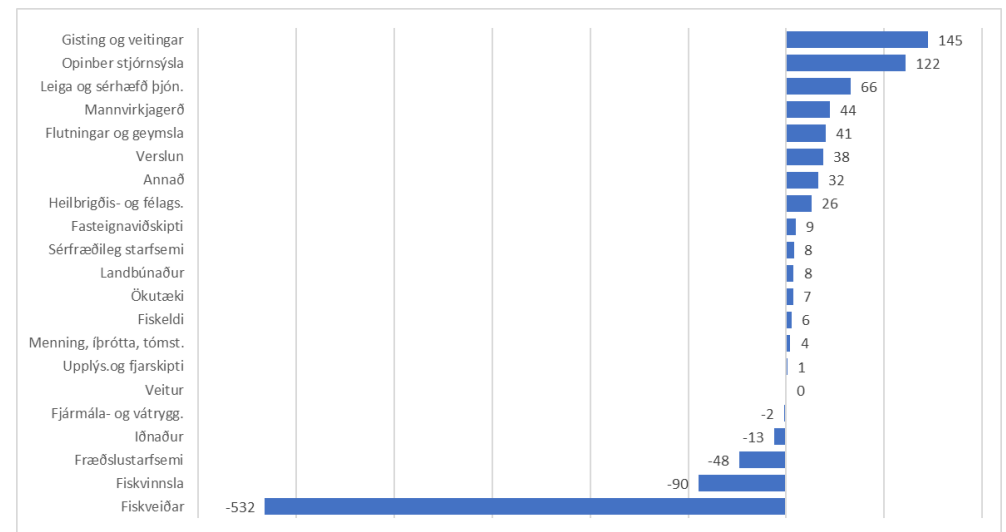

Vestfirðir

Meðalatvinnutekjur á íbúa árin 2008 og 2017 eftir svæðum innan landshlutans í milljónum kr.

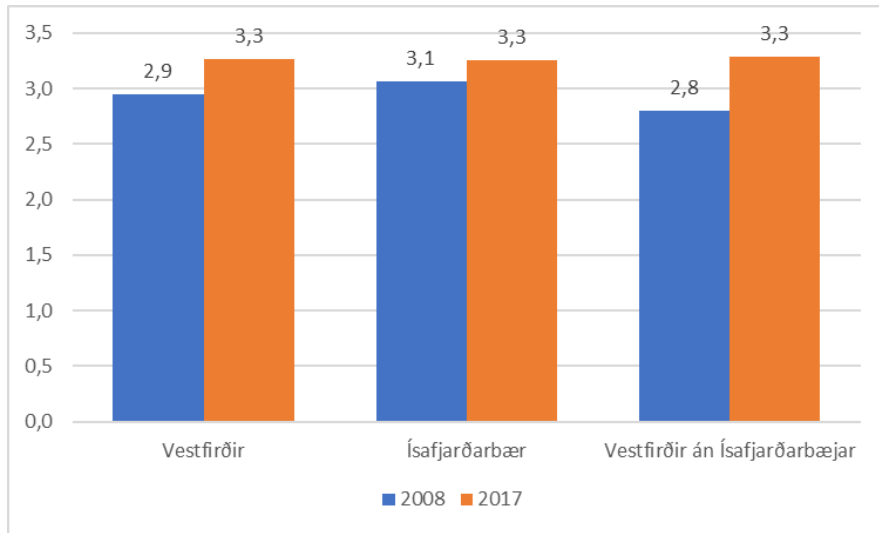

Atvinnutekjur raðað eftir stærð atvinnugreina 2017 í milljónum króna

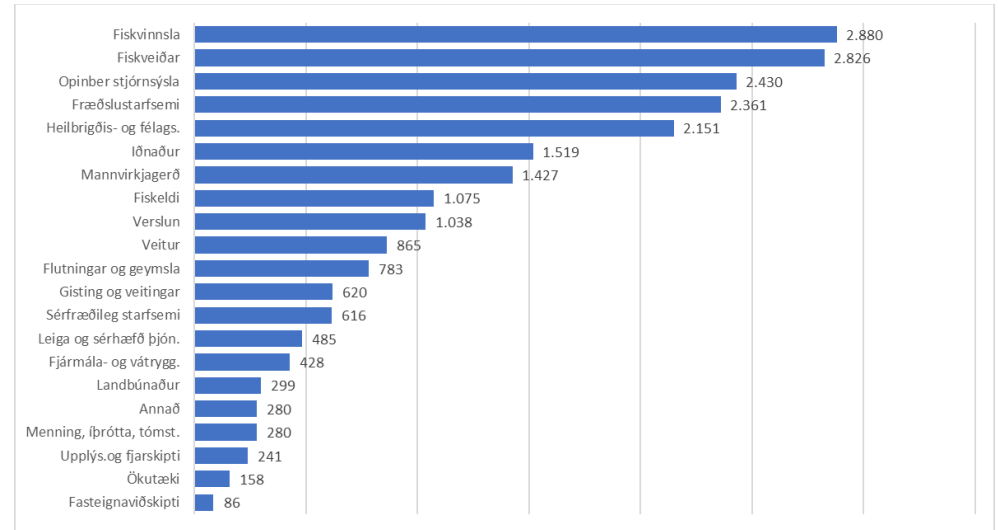

Breyting á hlutdeild atvinnugreina í atvinnutekjum á milli árunna 2008-2017

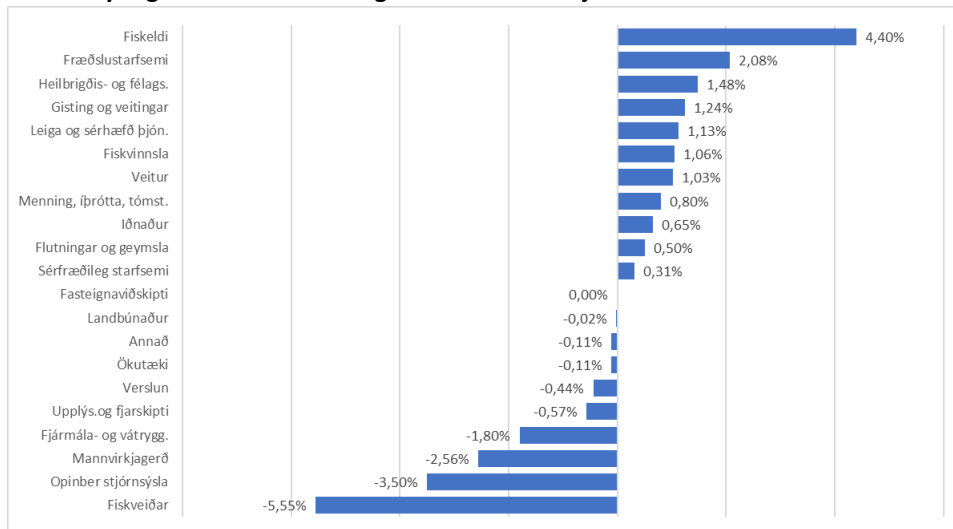

Atvinnutekjur raðað eftir stærð atvinnugreina árið 2008 í milljónum króna

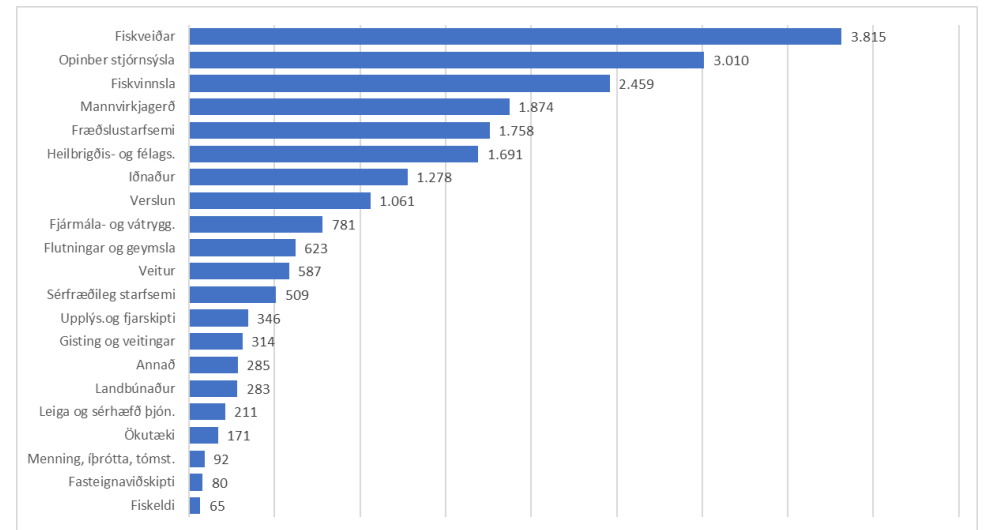

Breytingar á atvinnutekjum á milli árána 2008 og 2017 í milljónum króna

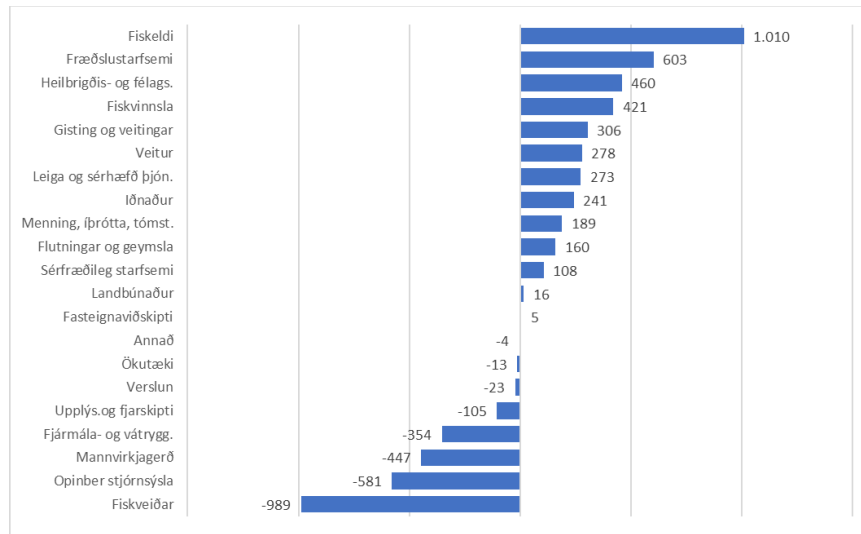

Hlutfall atvinnutekna kvenna af heildaratvinnutekjum eftir greinum árið 2017

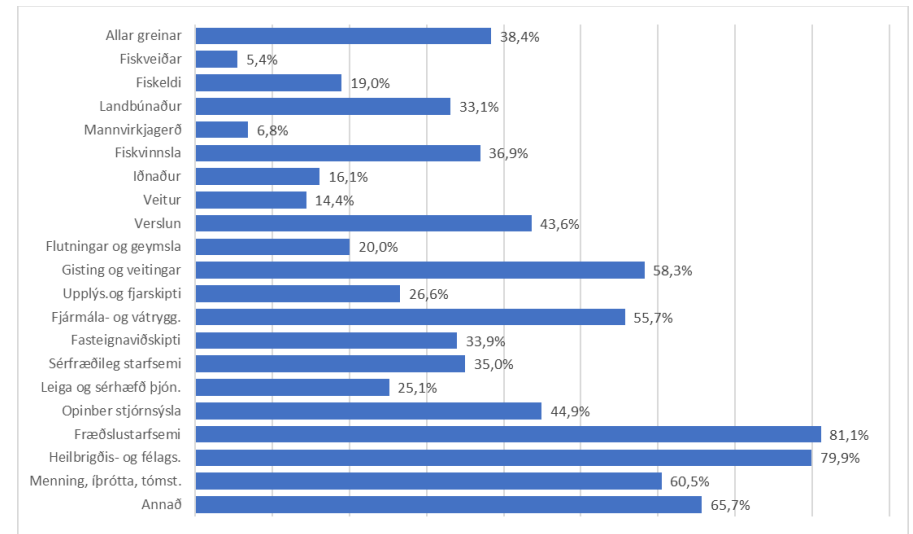

Breytingar á atvinnutekjum á milli árána 2016 og 2017 í milljónum króna

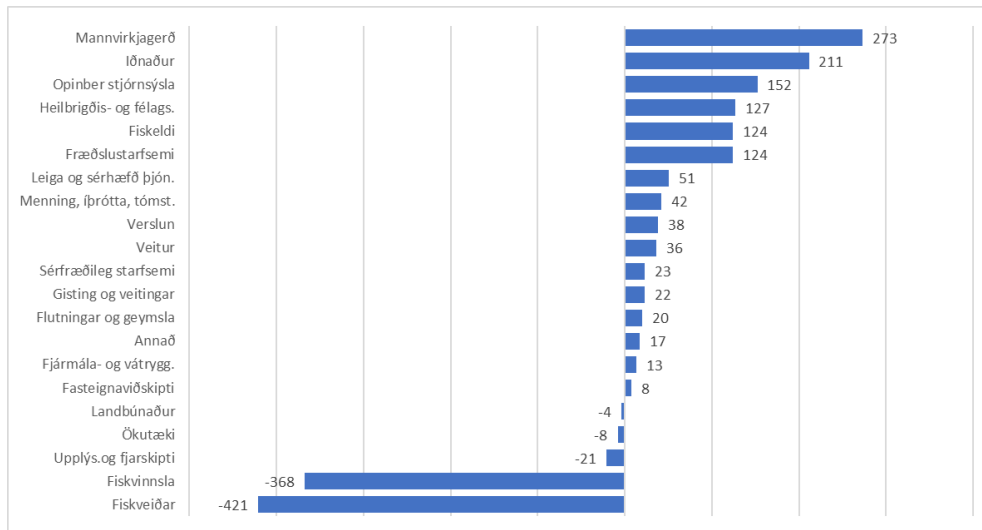

Þróun hlutfalls atvinnutekna kvenna af heildaratvinnutekjum árin 2008-2017

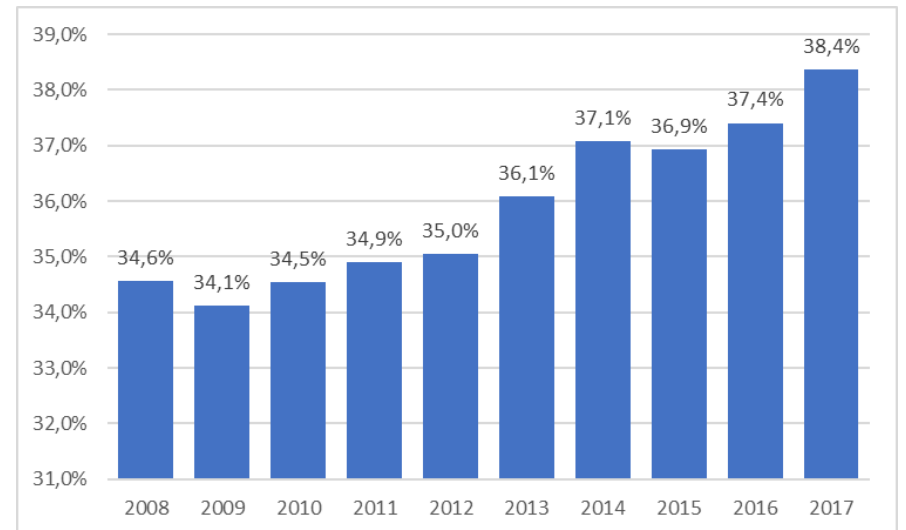

Ísafjarðarbær

Atvinnutekjur raðað eftir stærð atvinnugreina árið 2017 í milljónum króna

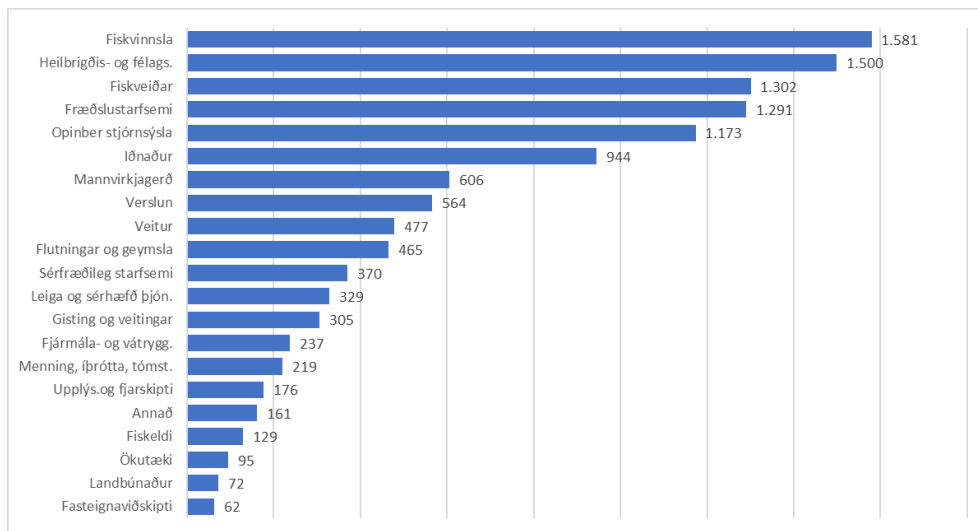

Breytingar á atvinnutekjum á milli árunna 2008 og 2017 í milljónum króna

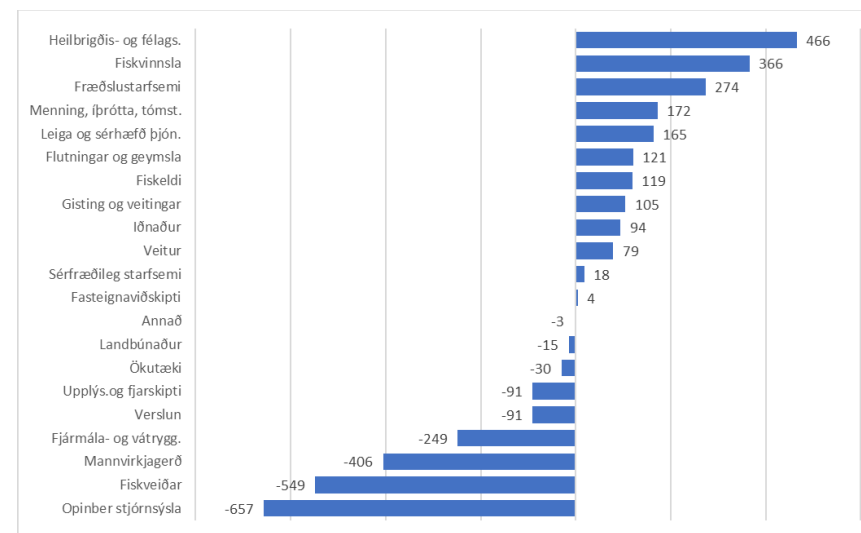

Atvinnutekjur raðað eftir stærð atvinnugreina árið 2008 í milljónum króna

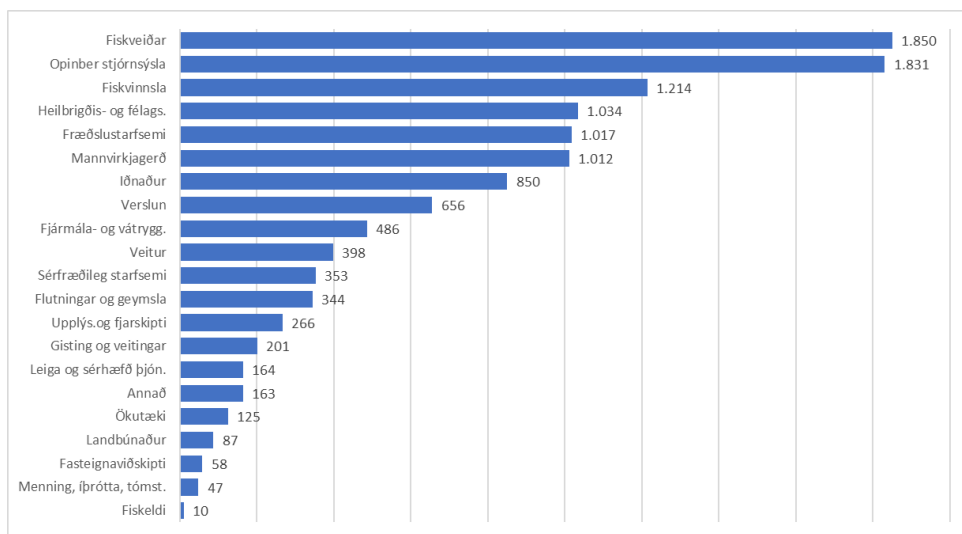

Breytingar á atvinnutekjum á milli árunna 2016 og 2017 í milljónum króna

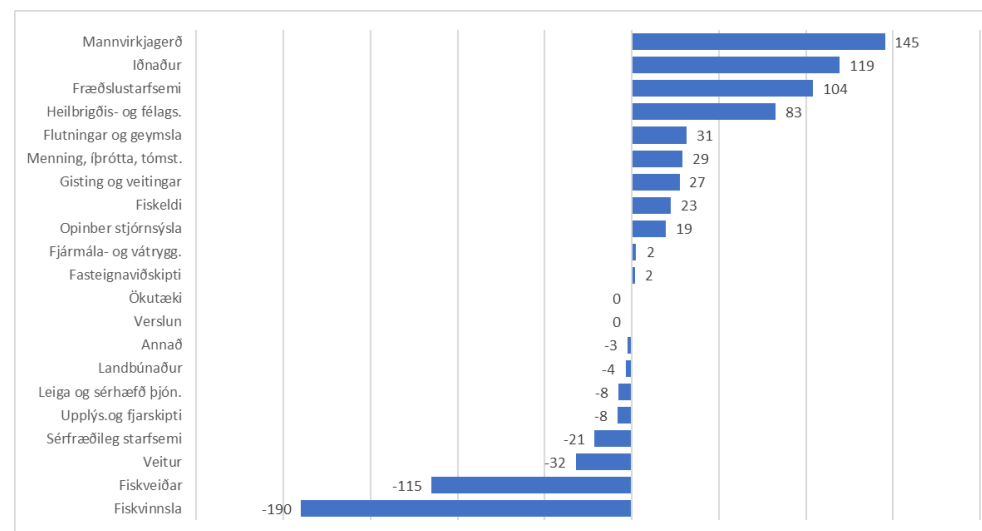

Vestfirðir utan Ísafjarðarbæjar

Atvinnutekjur raðað eftir stærð atvinnugreina árið 2017 í milljónum króna

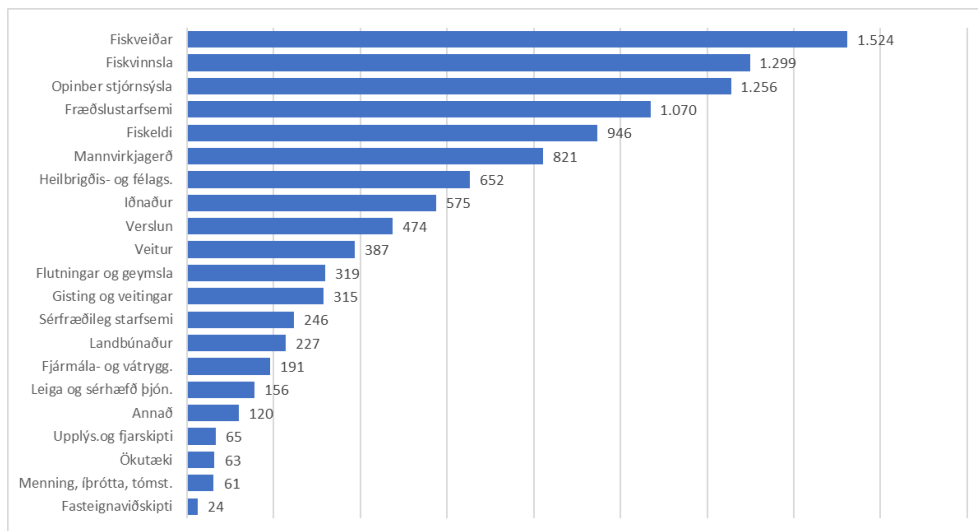

Atvinnutekjur raðað eftir stærð atvinnugreina árið 2008 í milljónum króna

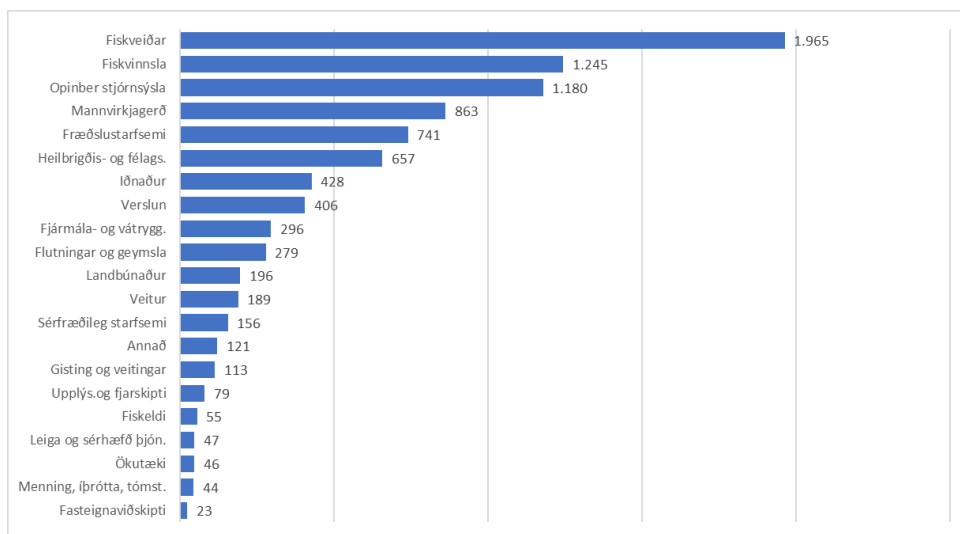

Atvinnutekjur 2008-2017

Breytingar á atvinnutekjum á milli árunna 2008 og 2017 í milljónum króna

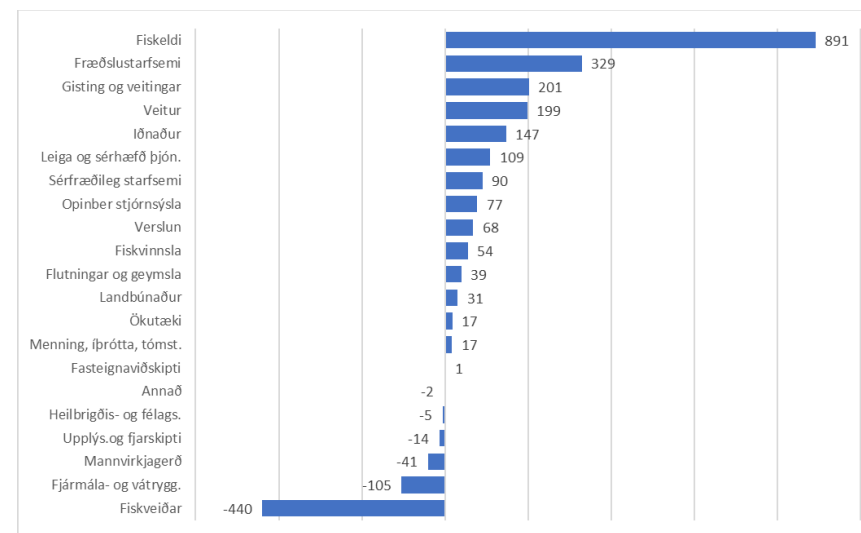

Breytingar á atvinnutekjum á milli árunna 2016 og 2017 í milljónum króna

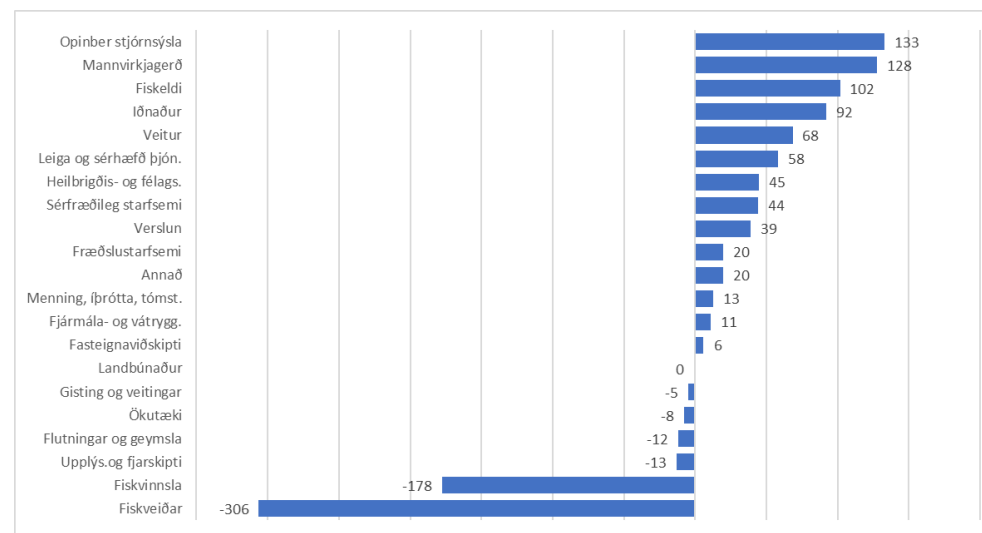

Norðurland vestra

Meðalatvinnutekjur á íbúa árin 2008 og 2017 eftir svæðum innan landshlutans í milljónum kr.

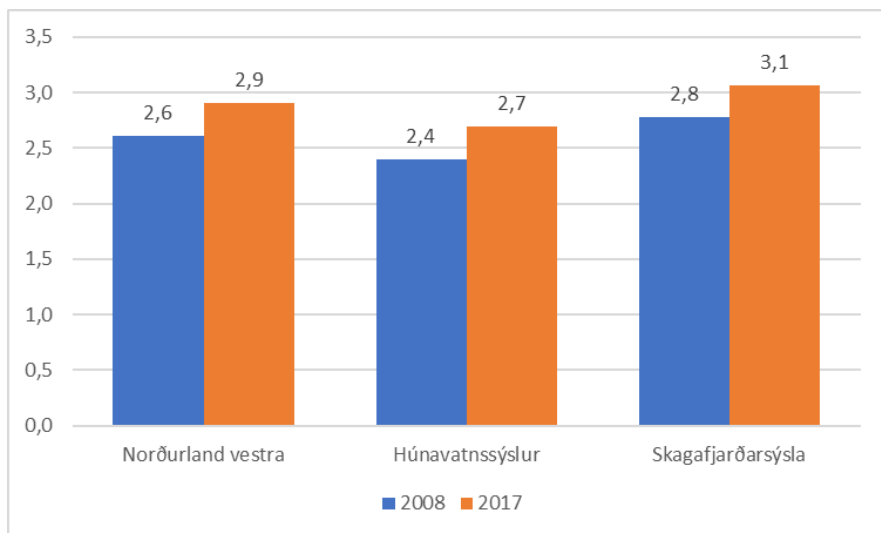

Atvinnutekjur raðað eftir stærð atvinnugreina árið 2017 í milljónum króna

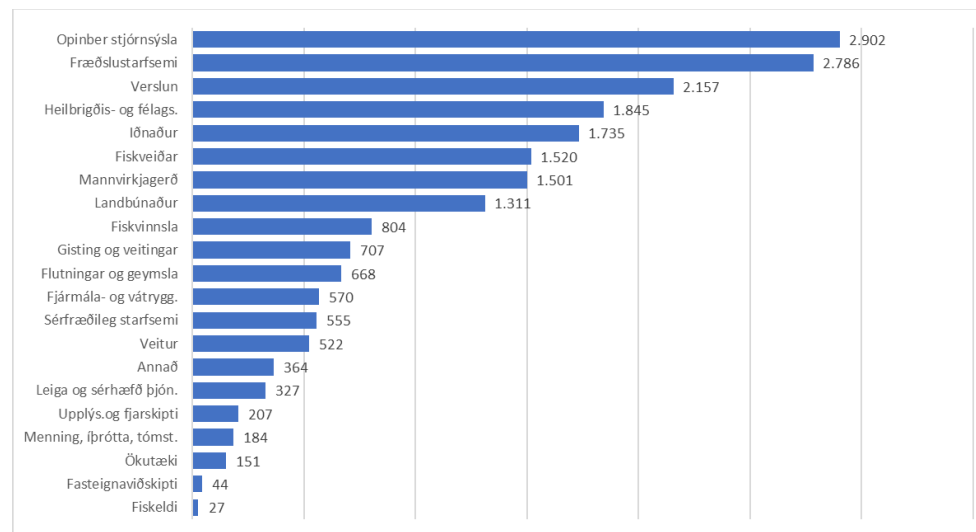

Breyting á hlutdeild atvinnugreina í atvinnutekjum á milli árana 2008-2017

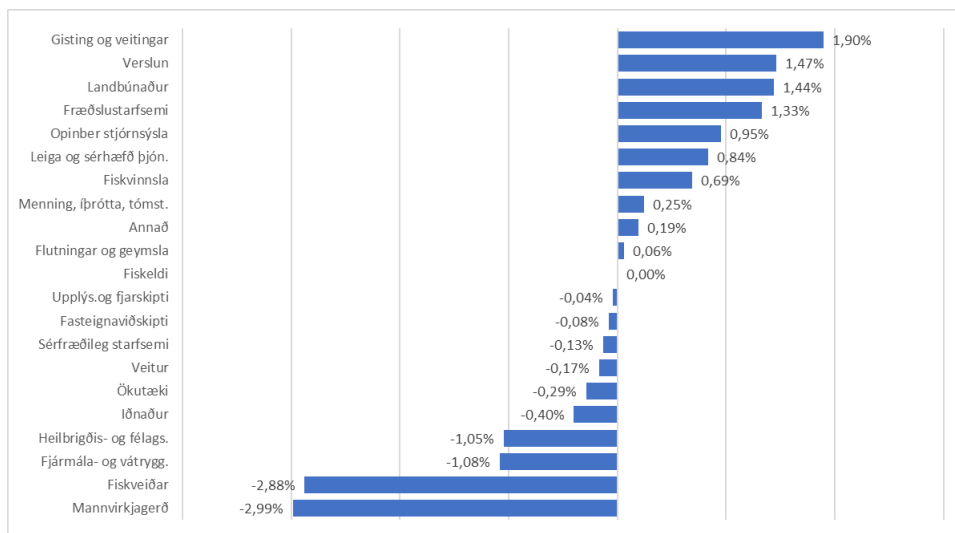

Atvinnutekjur raðað eftir stærð atvinnugreina árið 2008 í milljónum króna

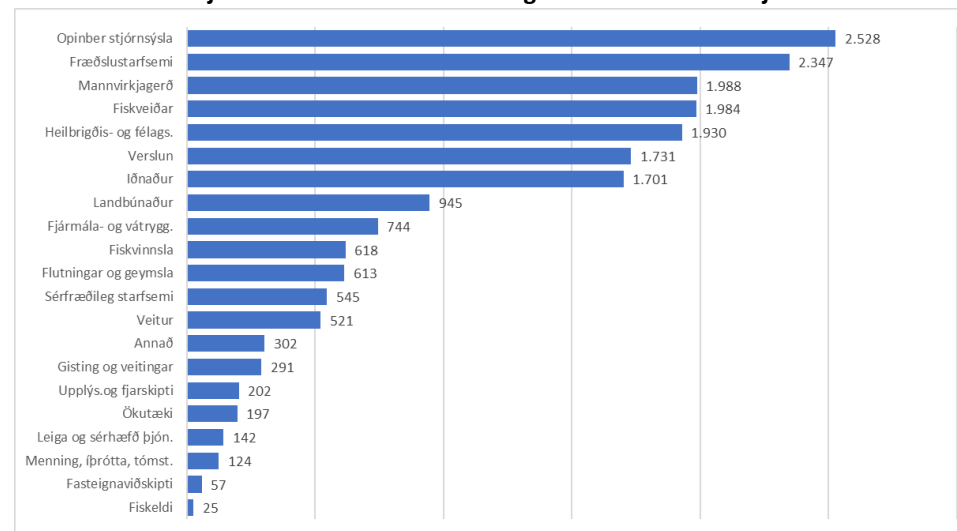

Breytingar á atvinnutekjum á milli árána 2008 og 2017 í milljónum króna

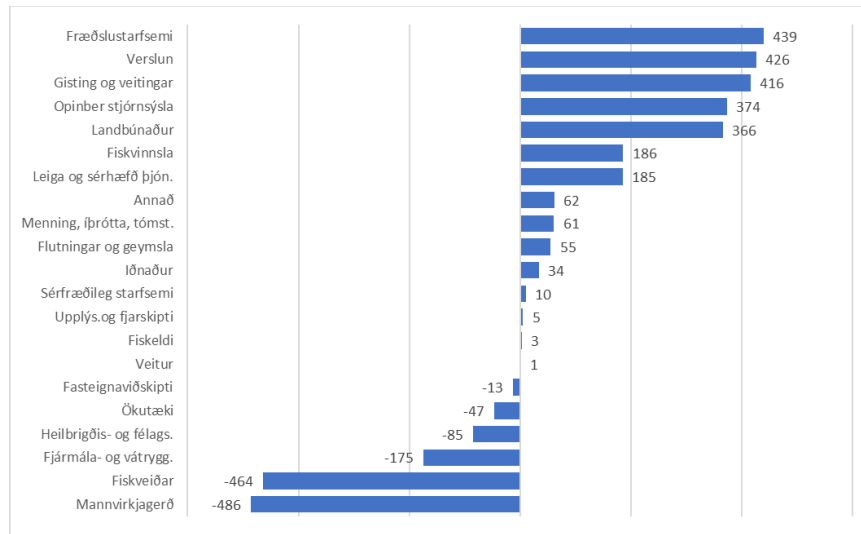

Hlutfall atvinnutekna kvenna af heildaratvinnutekjum eftir greinum árið 2017

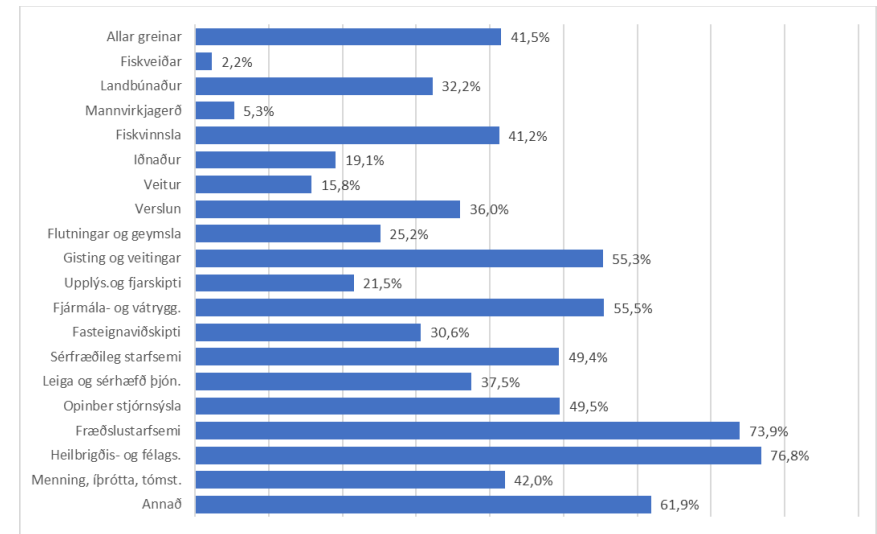

Breytingar á atvinnutekjum á milli árána 2016 og 2017 í milljónum króna

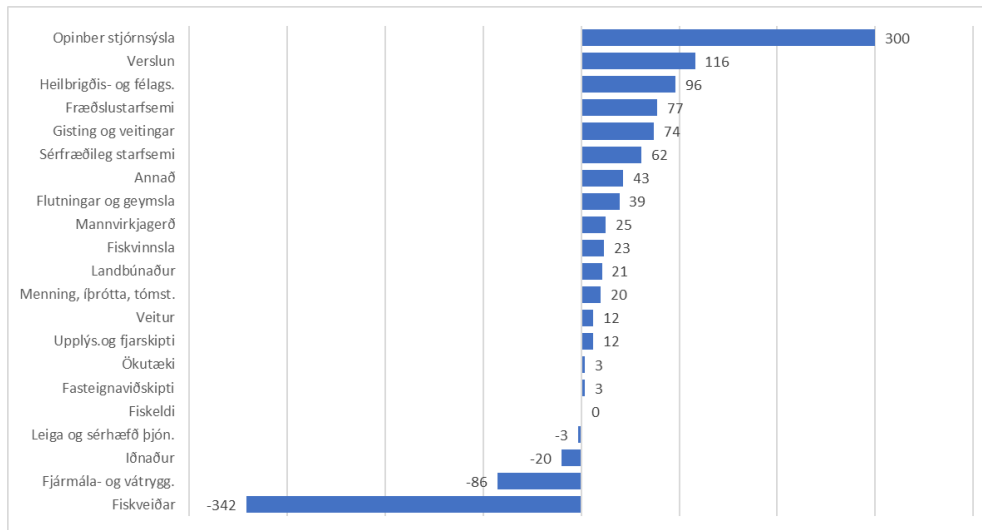

Þróun hlutfalls atvinnutekna kvenna af heildaratvinnutekjum árin 2008-2017

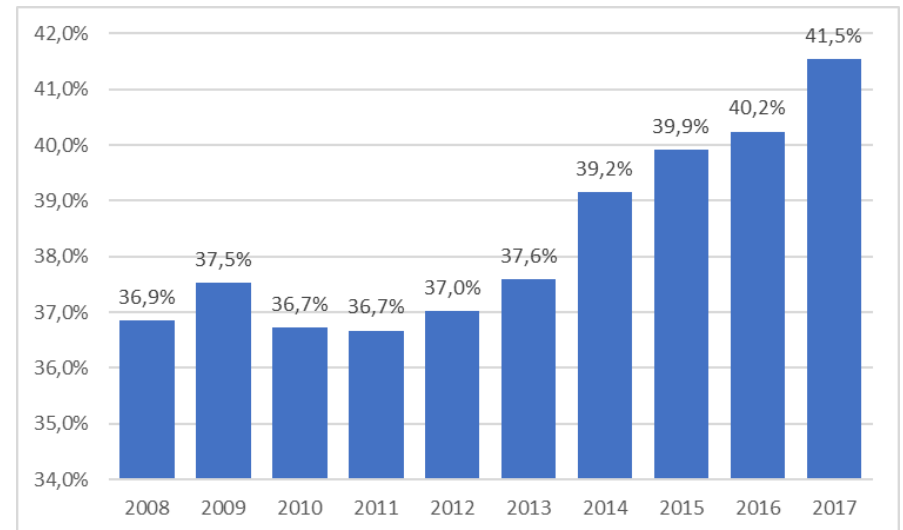

Húnavatnssýslur

Atvinnutekjur raðað eftir stærð atvinnugreina árið 2017 í milljónum króna

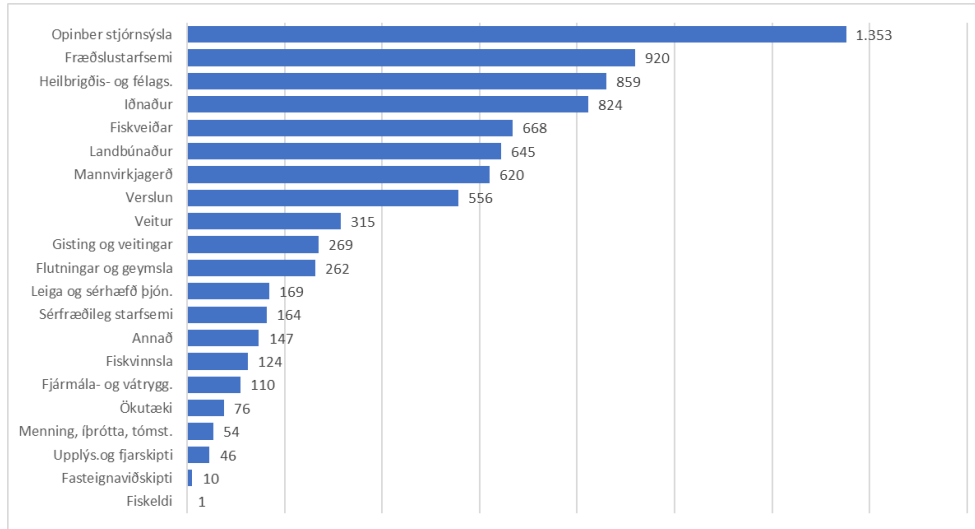

Breytingar á atvinnutekjum á milli árana 2008 og 2017 í milljónum króna

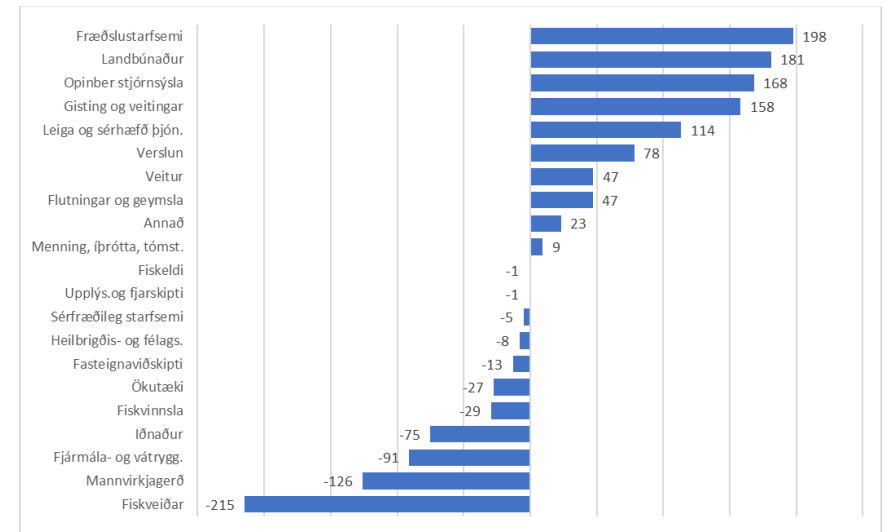

Atvinnutekjur raðað eftir stærð atvinnugreina árið 2008 í milljónum króna

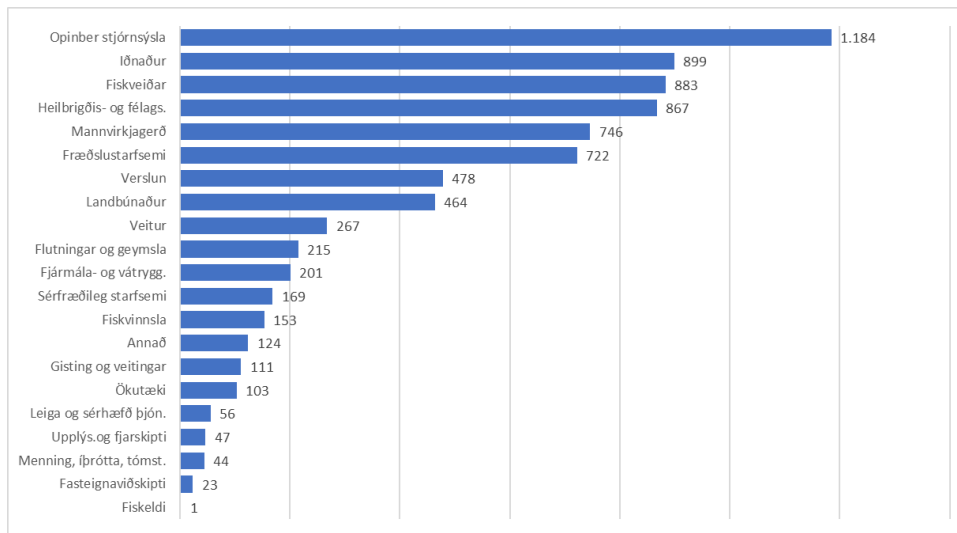

Breytingar á atvinnutekjum á milli árana 2016 og 2017 í milljónum króna

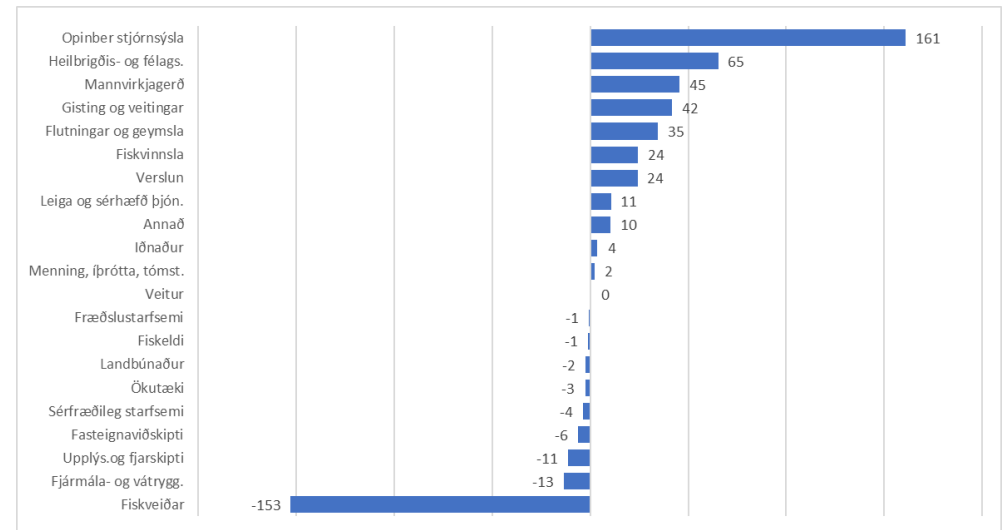

Skagafjarðarsýsla

Atvinnutekjur raðað eftir stærð atvinnugreina árið 2017 í milljónum króna

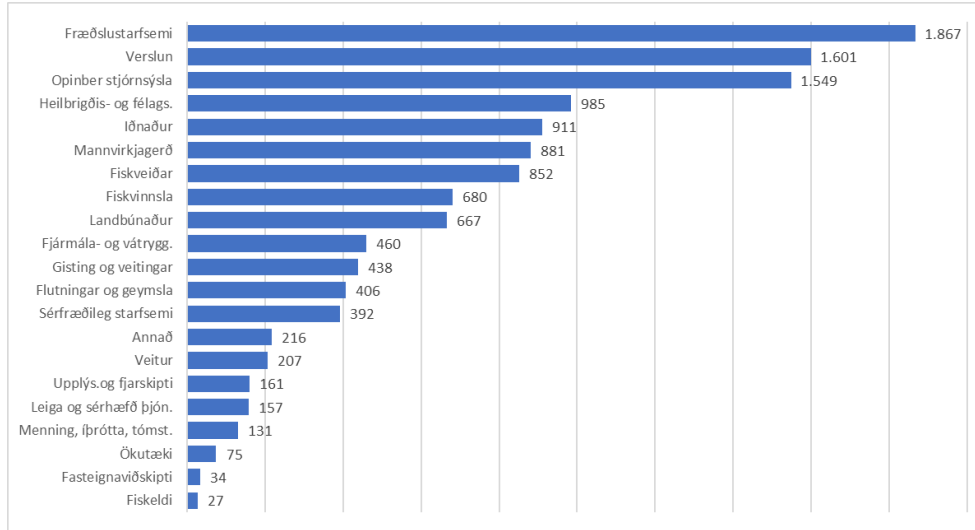

Breytingar á atvinnutekjum á milli árana 2008 og 2017 í milljónum króna

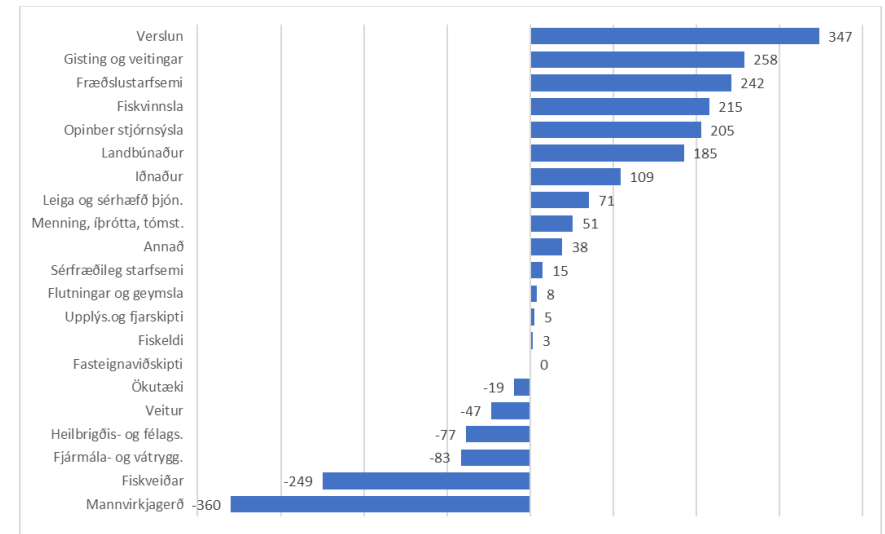

Atvinnutekjur raðað eftir stærð atvinnugreina árið 2008 í milljónum króna

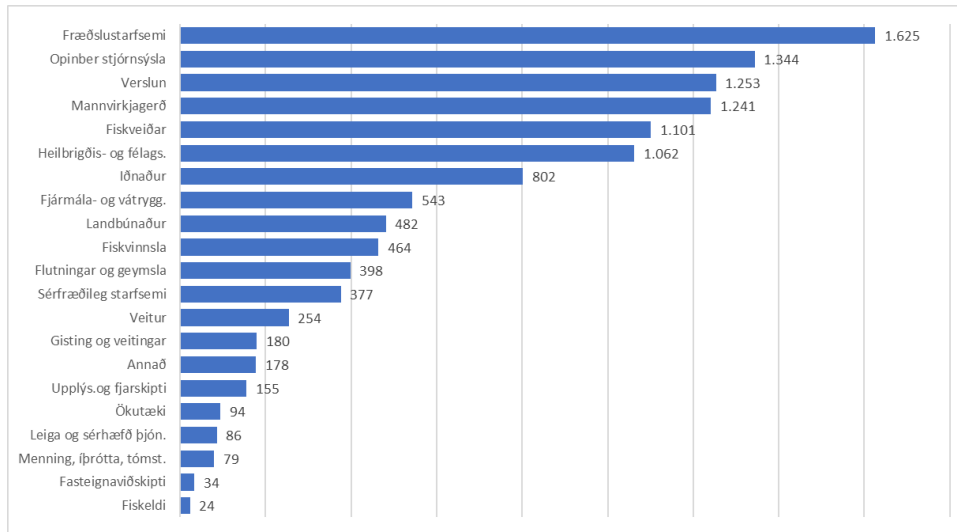

Breytingar á atvinnutekjum á milli árana 2016 og 2017 í milljónum króna

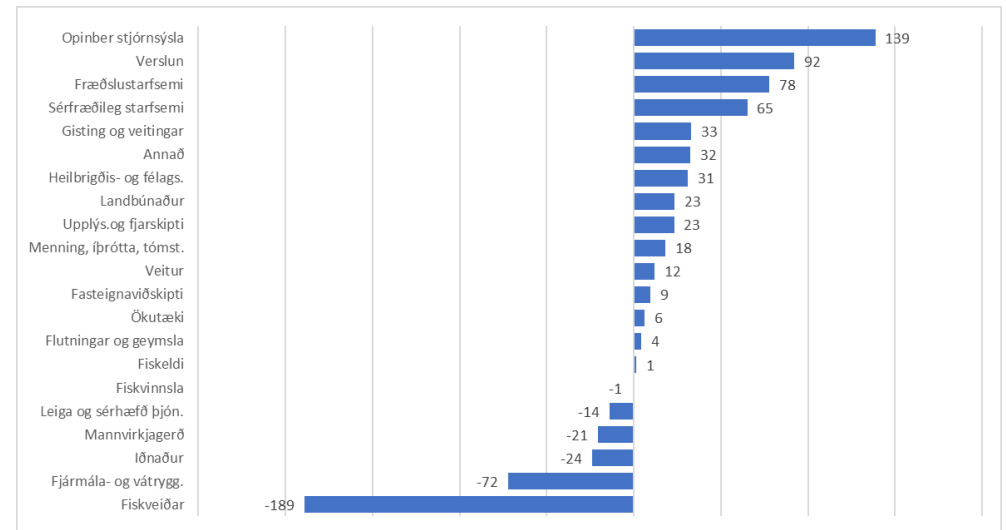

Norðurland eystra

Meðalatvinnutekjur á íbúa árin 2008 og 2017 eftir svæðum innan landshlutans í milljónum kr.

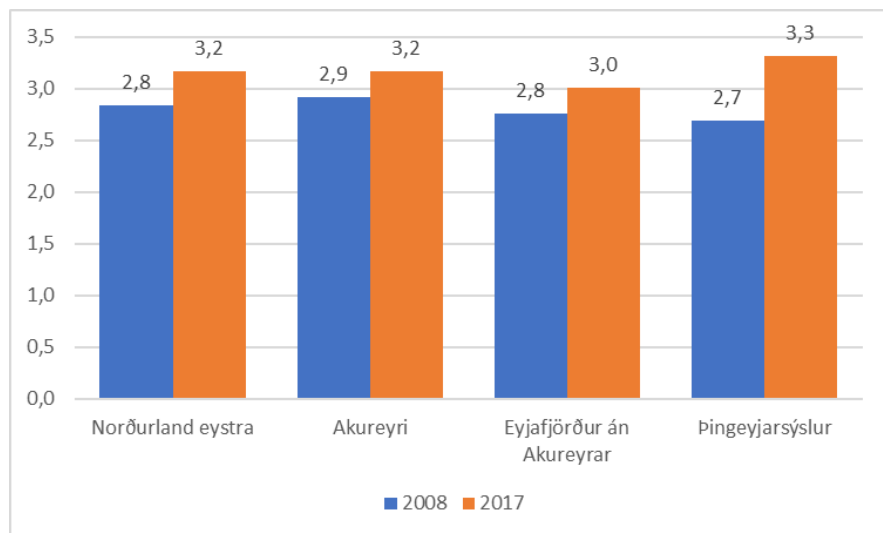

Atvinnutekjur raðað eftir stærð atvinnugreina árið 2017 í milljónum króna

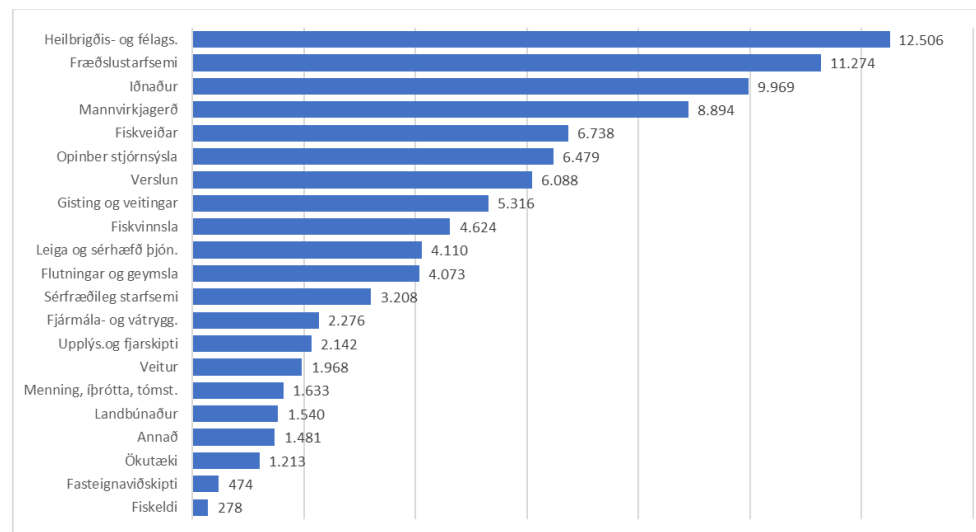

Breyting á hlutdeild atvinnugreina í atvinnutekjum á milli árunna 2008-2017

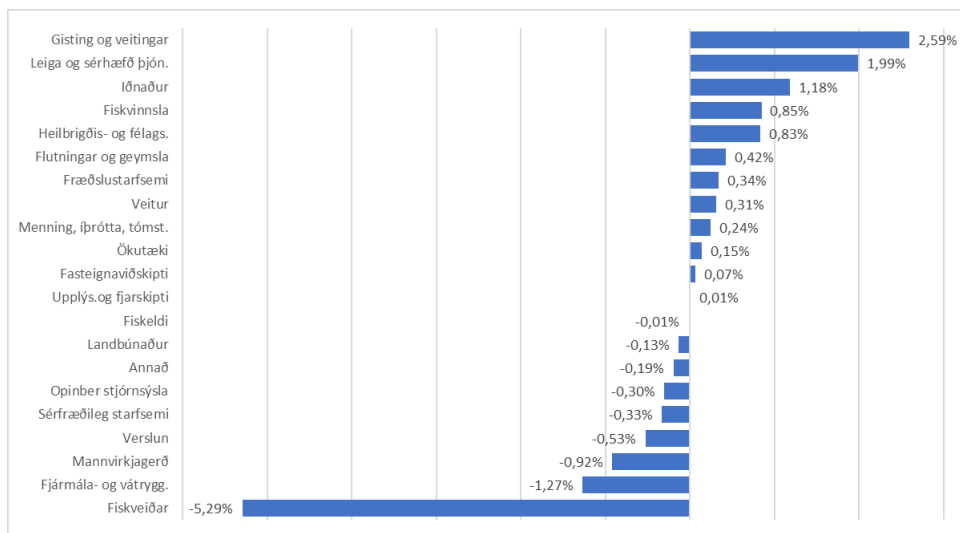

Atvinnutekjur raðað eftir stærð atvinnugreina árið 2008 í milljónum króna

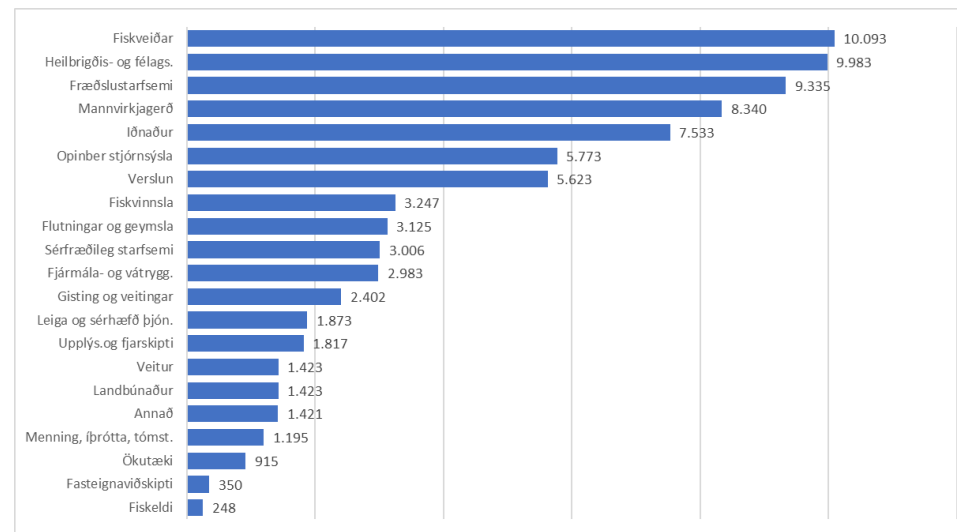

Breytingar á atvinnutekjum á milli árána 2008 og 2017 í milljónum króna

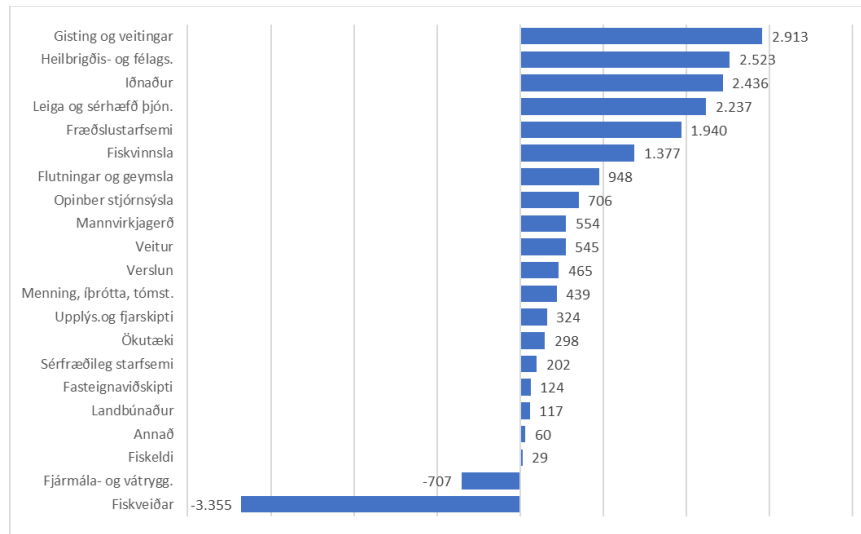

Hlutfall atvinnutekna kvenna af heildaratvinnutekjum eftir greinum árið 2017

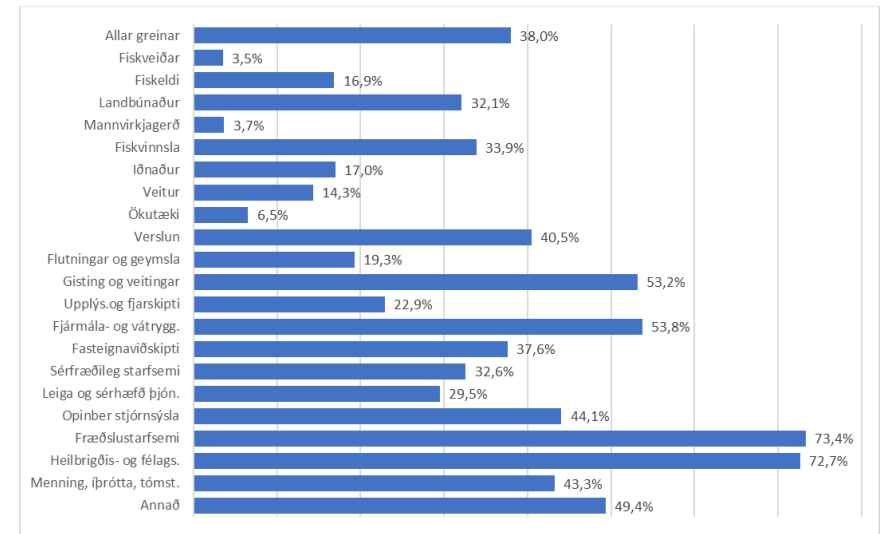

Breytingar á atvinnutekjum á milli árána 2016 og 2017 í milljónum króna

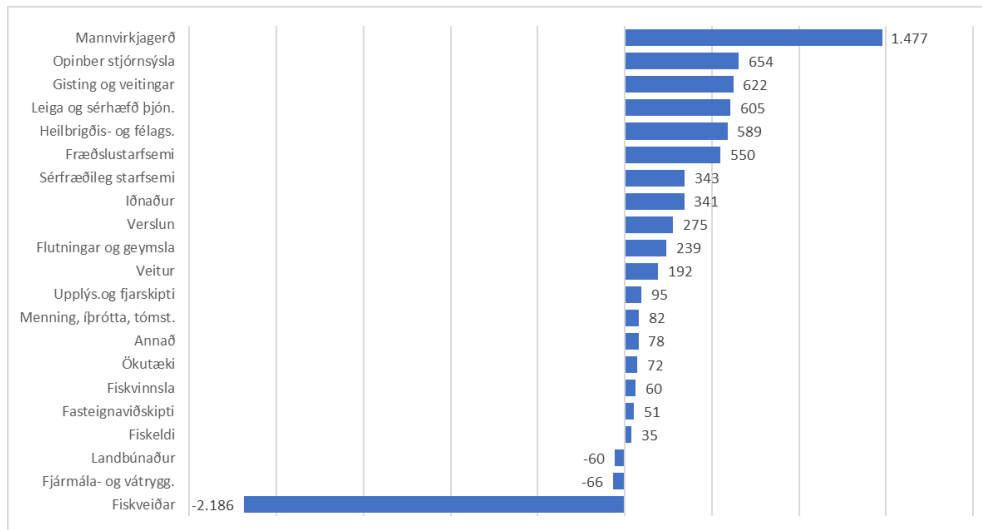

Þróun hlutfalls atvinnutekna kvenna af heildaratvinnutekjum árin 2008-2017

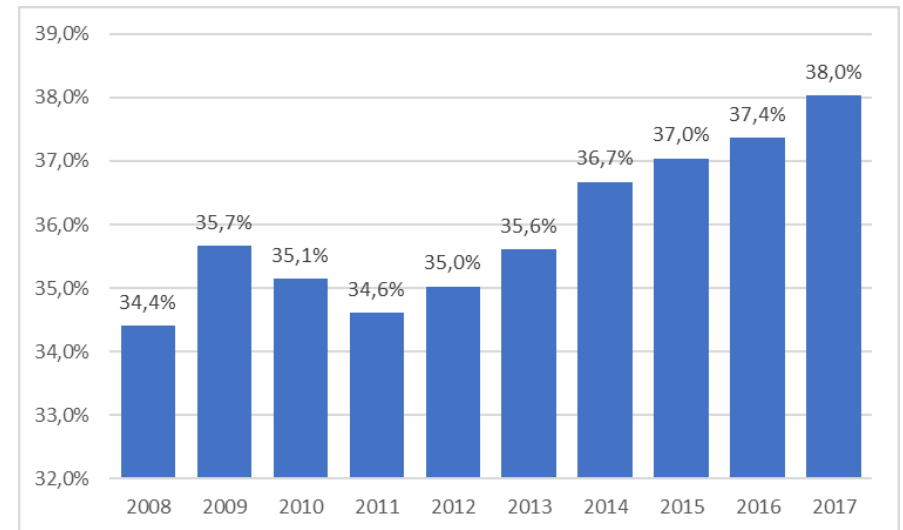

Eyjafjörður án Akureyrar

Atvinnutekjur raðað eftir stærð atvinnugreina árið 2017 í milljónum króna

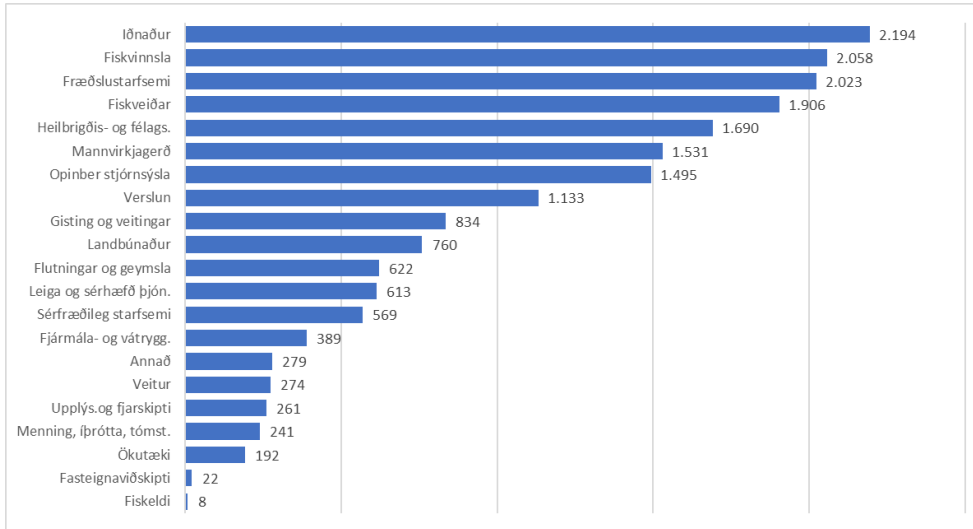

Breytingar á atvinnutekjum á milli árana 2008 og 2017 í milljónum króna

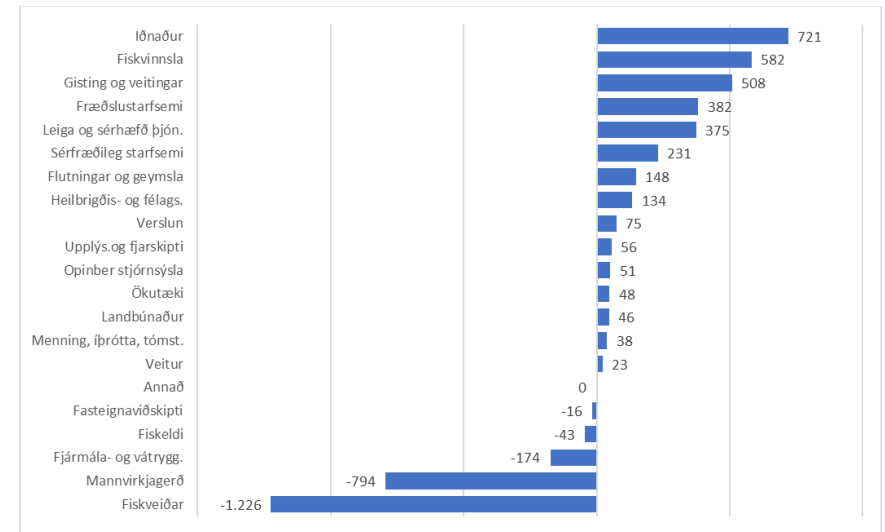

Atvinnutekjur raðað eftir stærð atvinnugreina árið 2008 í milljónum króna

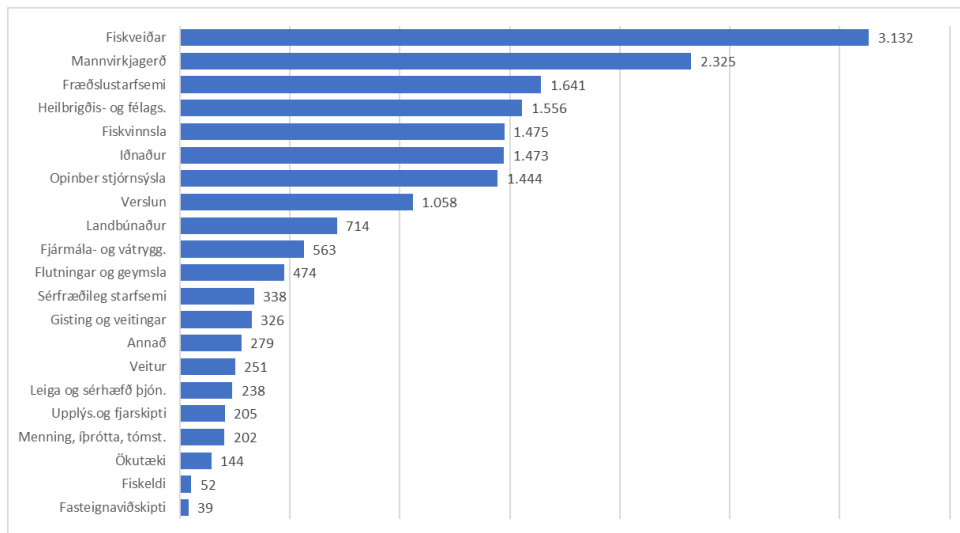

Breytingar á atvinnutekjum á milli árana 2016 og 2017 í milljónum króna

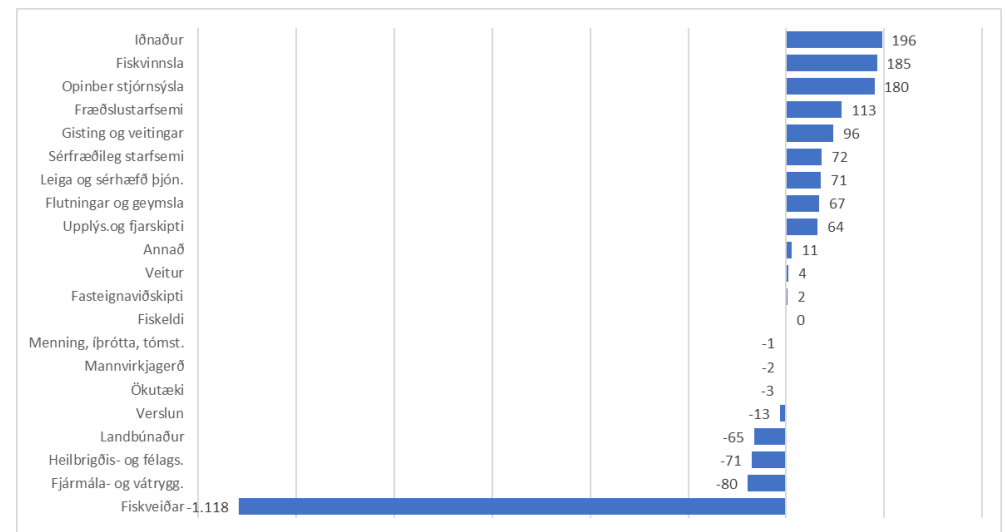

Akureyri

Atvinnutekjur raðað eftir stærð atvinnugreina árið 2017 í milljónum króna

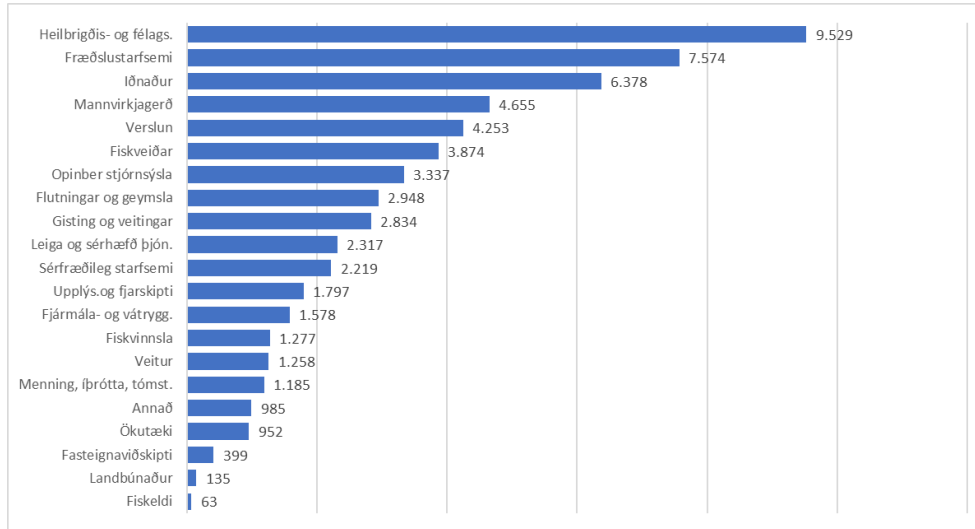

Breytingar á atvinnutekjum á milli árana 2008 og 2017 í milljónum króna

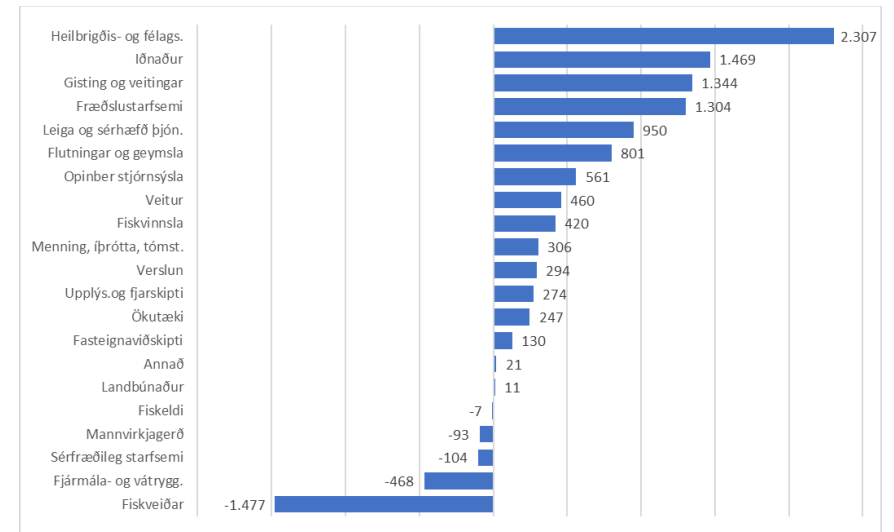

Atvinnutekjur raðað eftir stærð atvinnugreina árið 2008 í milljónum króna

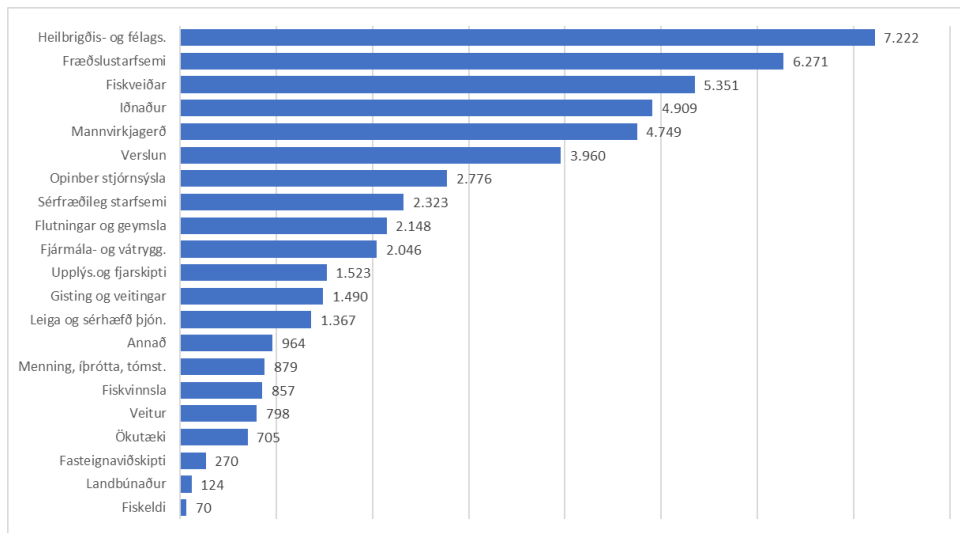

Breytingar á atvinnutekjum á milli árana 2016 og 2017 í milljónum króna

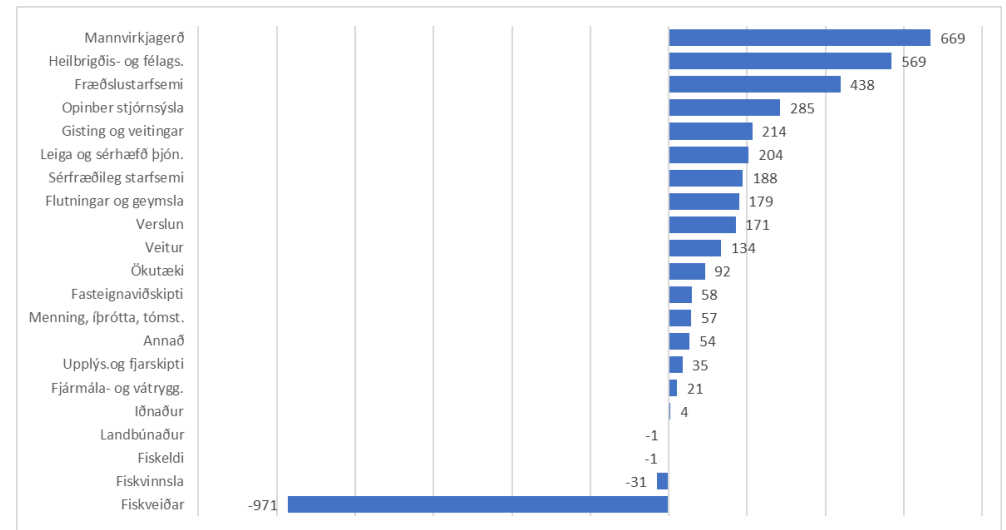

Pingeyjarsýslur

Atvinnutekjur raðað eftir stærð atvinnugreina árið 2017 í milljónum króna

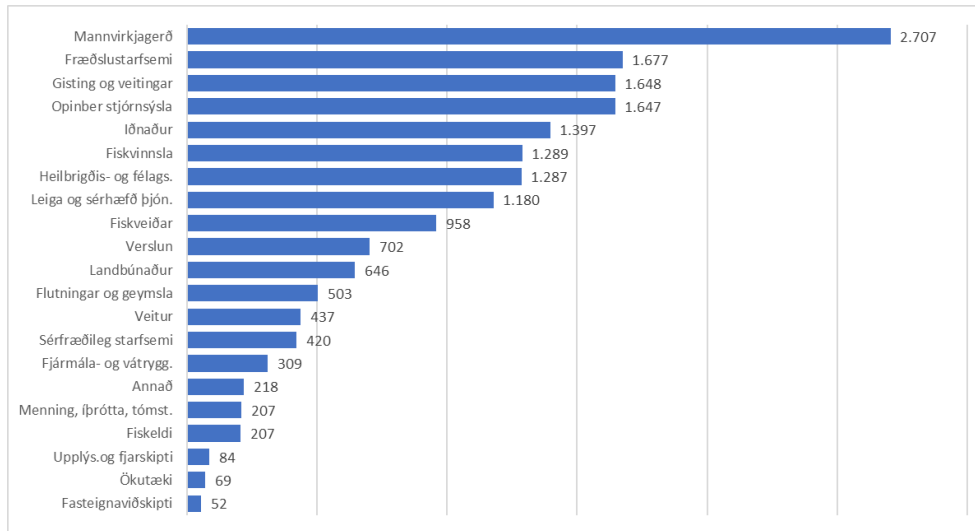

Breytingar á atvinnutekjum á milli árana 2008 og 2017 í milljónum króna

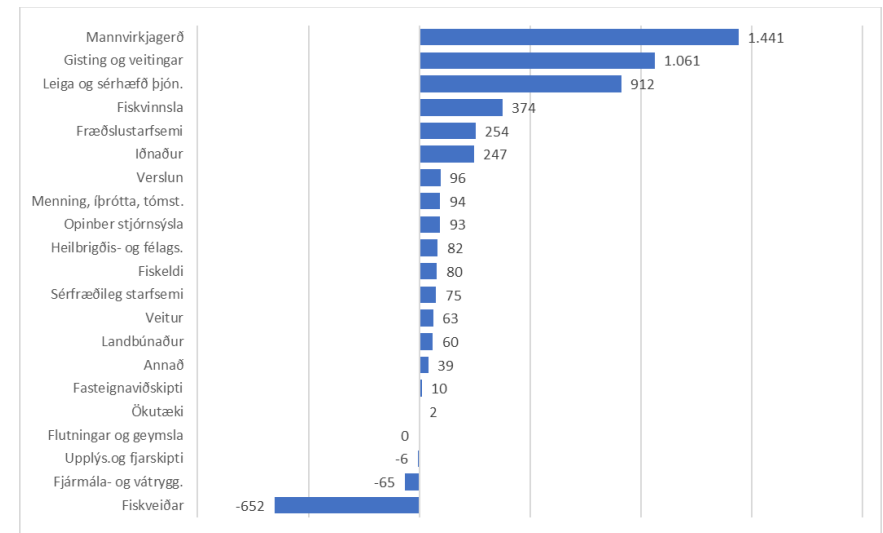

Atvinnutekjur raðað eftir stærð atvinnugreina árið 2008 í milljónum króna

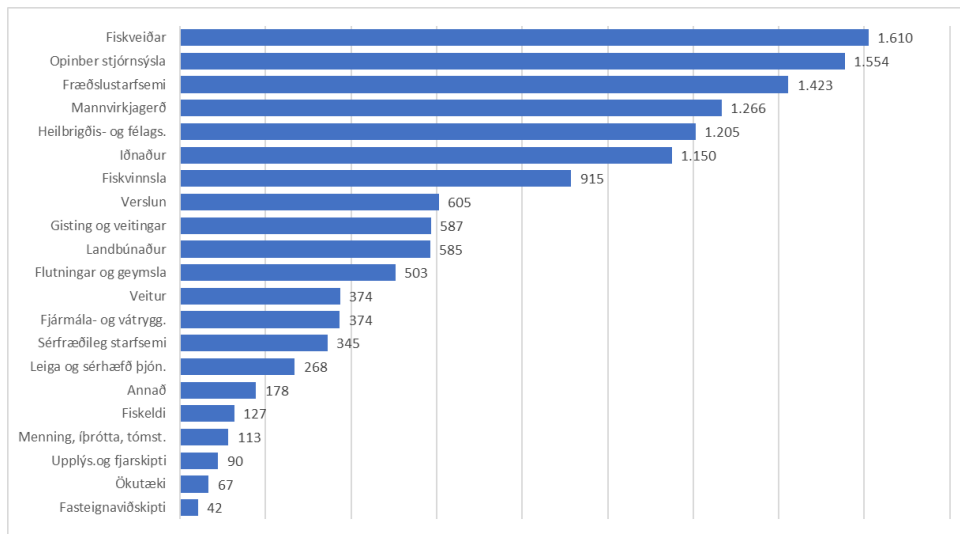

Breytingar á atvinnutekjum á milli árana 2016 og 2017 í milljónum króna

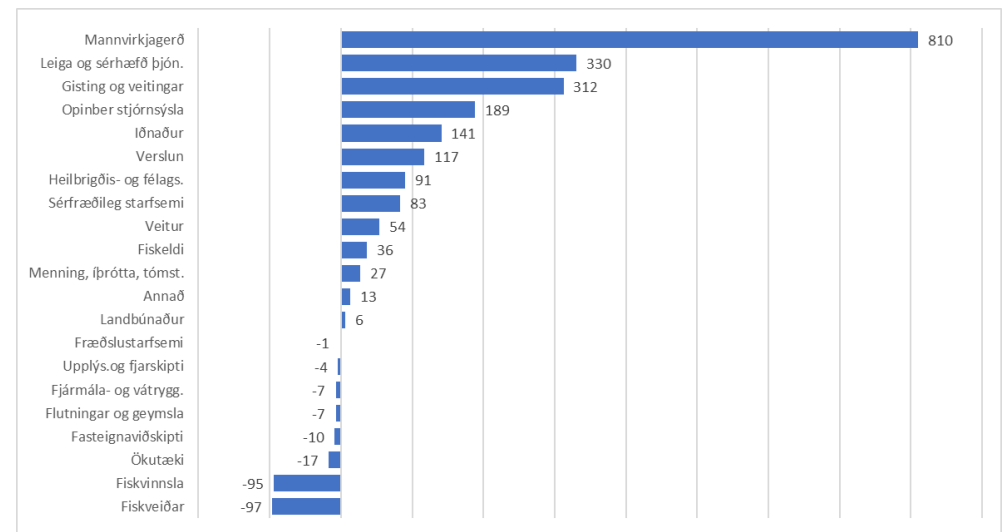

Austurland

Meðalatvinnutekjur á íbúa árin 2008 og 2017 eftir svæðum innan landshlutans í milljónum kr.

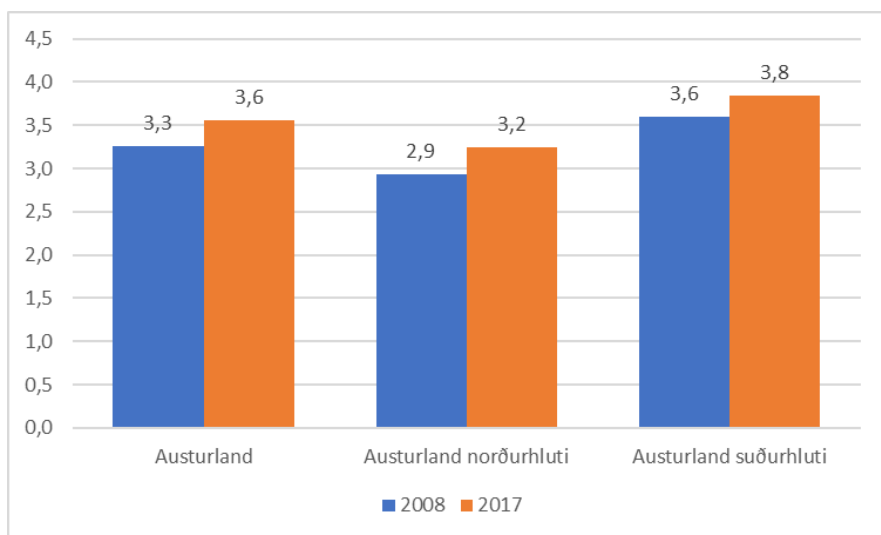

Atvinnutekjur raðað eftir stærð atvinnugreina árið 2017 í milljónum króna

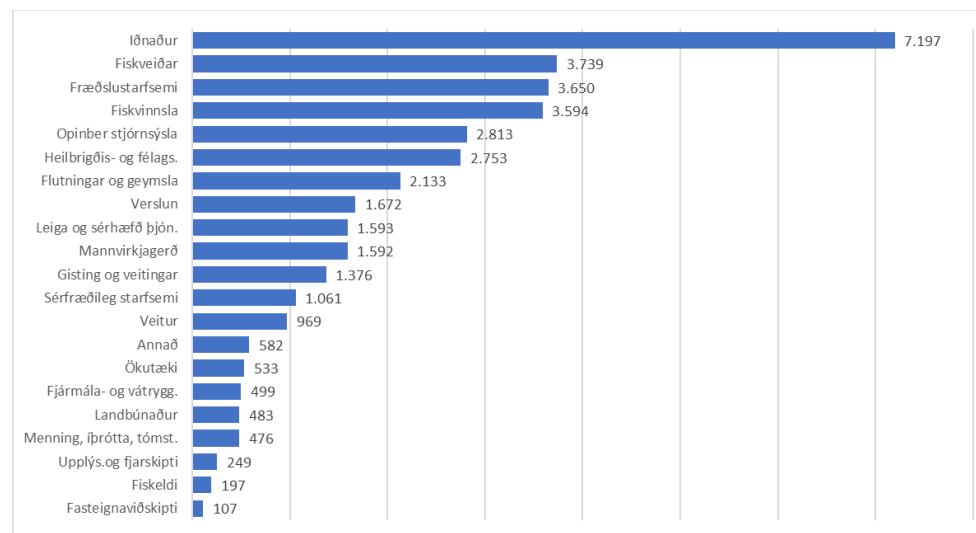

Breyting á hlutdeild atvinnugreina í atvinnutekjum á milli árana 2008-2017

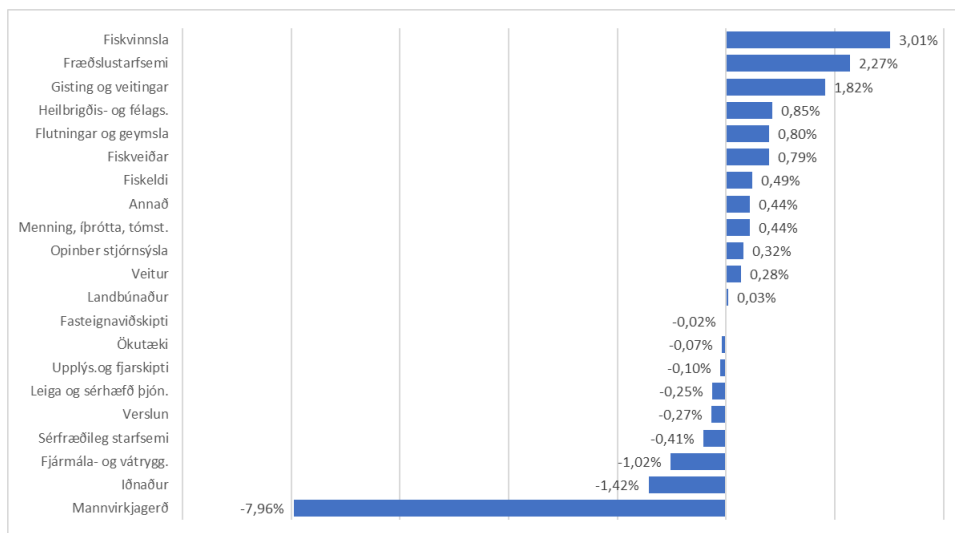

Atvinnutekjur raðað eftir stærð atvinnugreina árið 2008 í milljónum króna

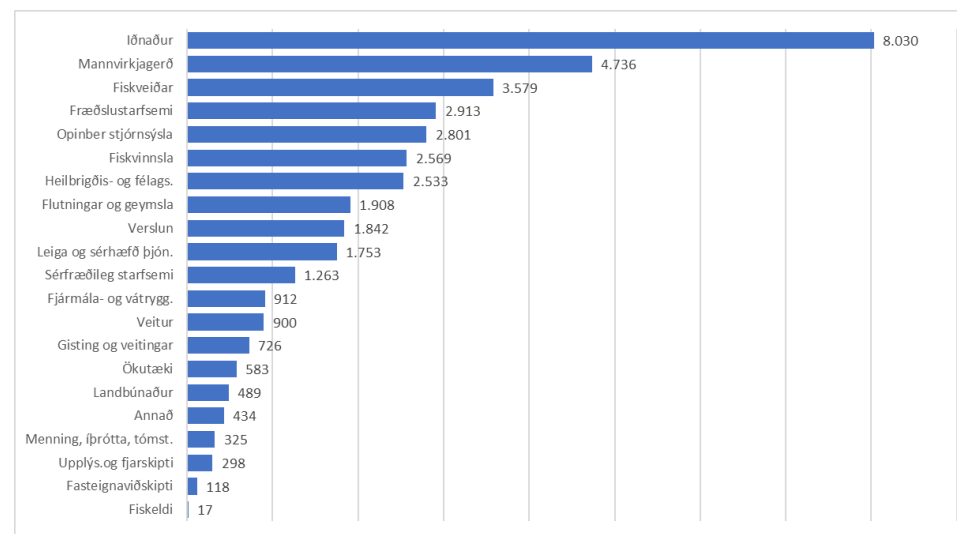

Breytingar á atvinnutekjum á milli árana 2008 og 2017 í milljónum króna

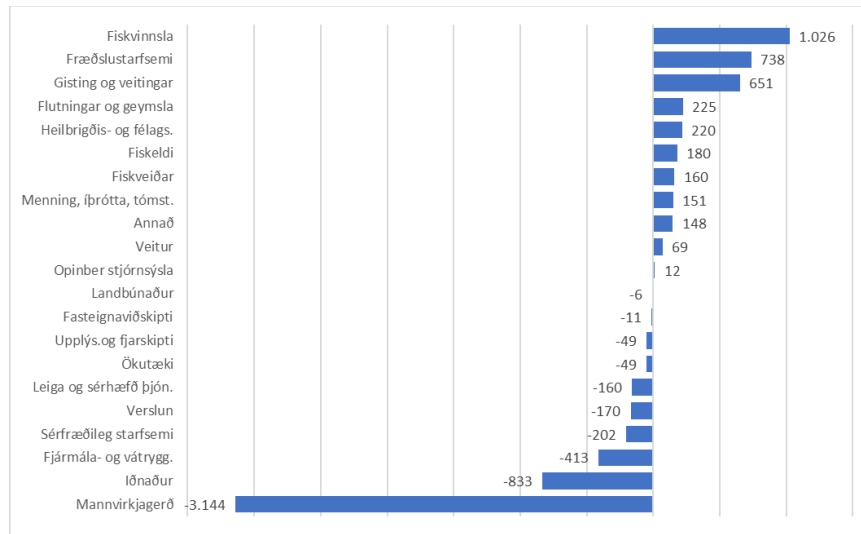

Hlutfall atvinnutekna kvenna af heildaratvinnutekjum eftir greinum árið 2017

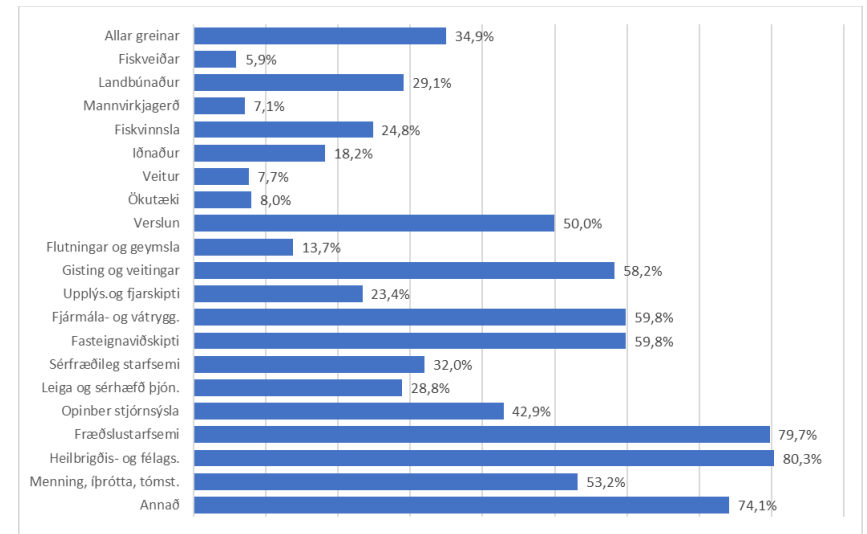

Breytingar á atvinnutekjum á milli árana 2016 og 2017 í milljónum króna

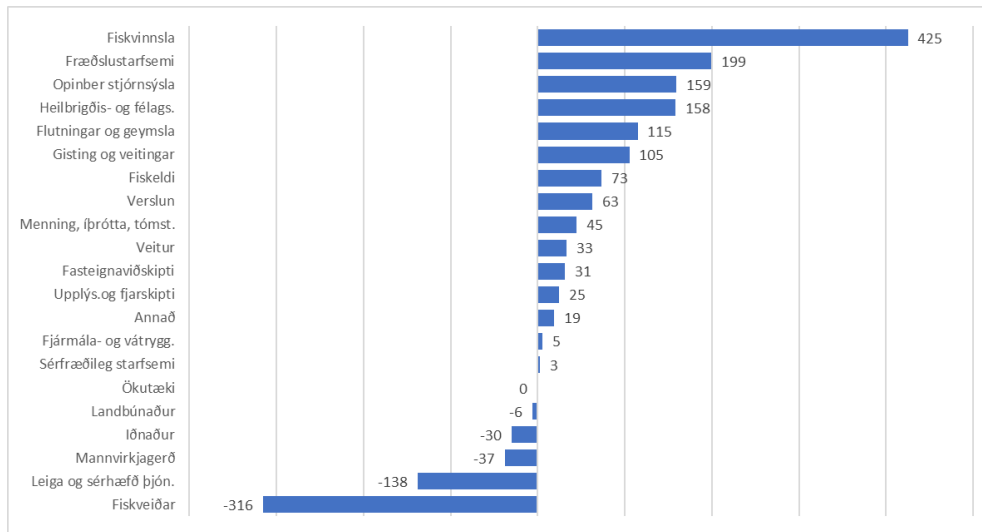

Þróun hlutfalls atvinnutekna kvenna af heildaratvinnutekjum árin 2008-2017

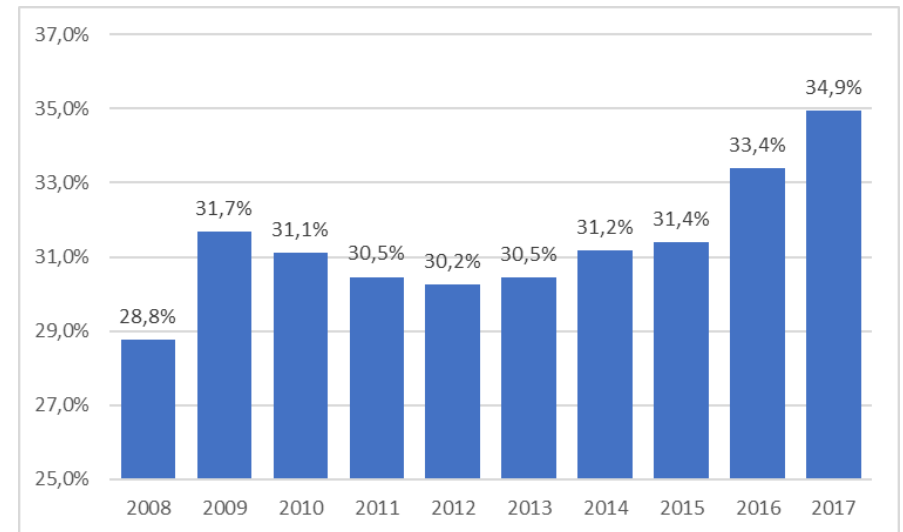

Austurland norðurhluti (norðan Fagradals)

Atvinnutekjur raðað eftir stærð atvinnugreina árið 2017 í milljónum króna

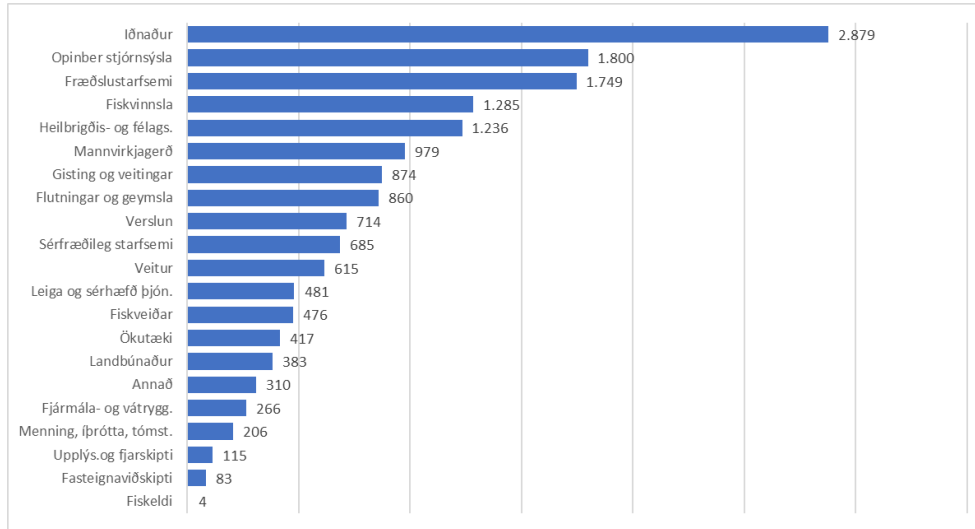

Breytingar á atvinnutekjum á milli árunna 2008 og 2017 í milljónum króna

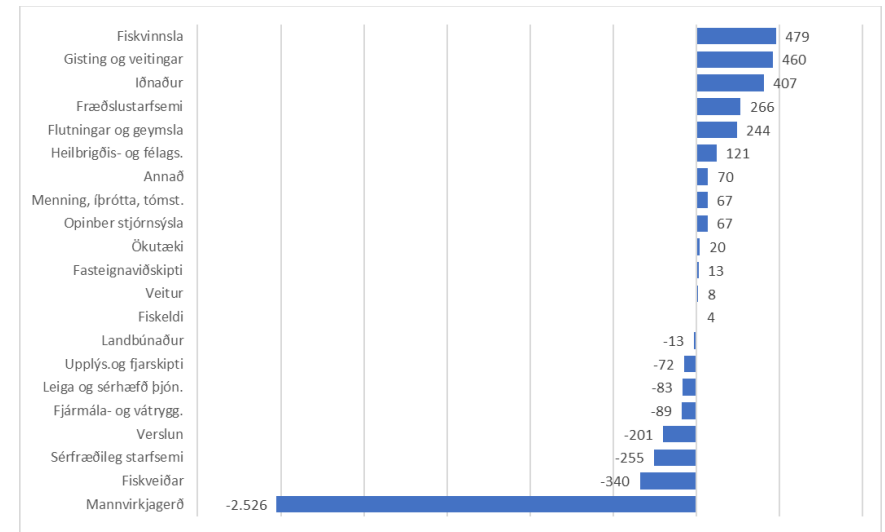

Atvinnutekjur raðað eftir stærð atvinnugreina árið 2008 í milljónum króna

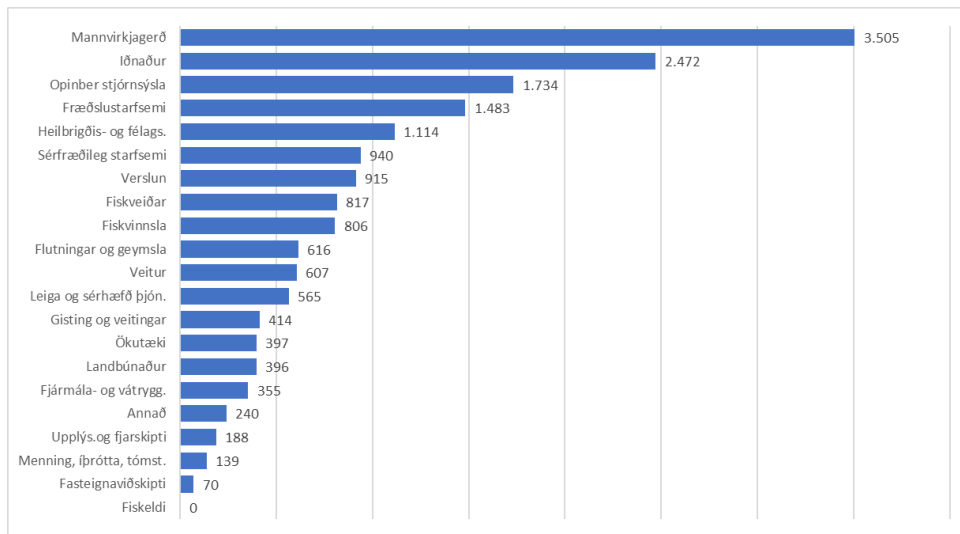

Breytingar á atvinnutekjum á milli árunna 2016 og 2017 í milljónum króna

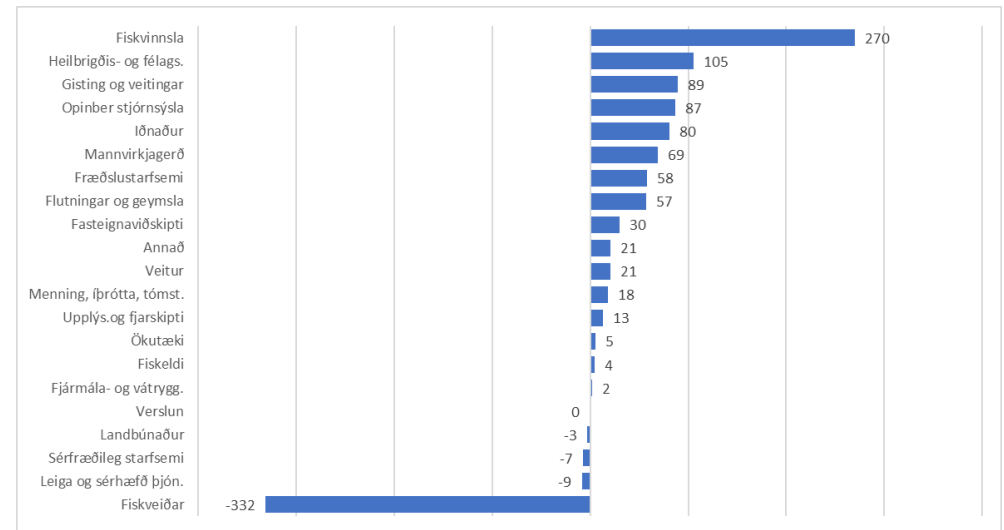

Austurland suðurhluti (sunnan Fagradals)

Atvinnutekjur raðað eftir stærð atvinnugreina árið 2017 í milljónum króna

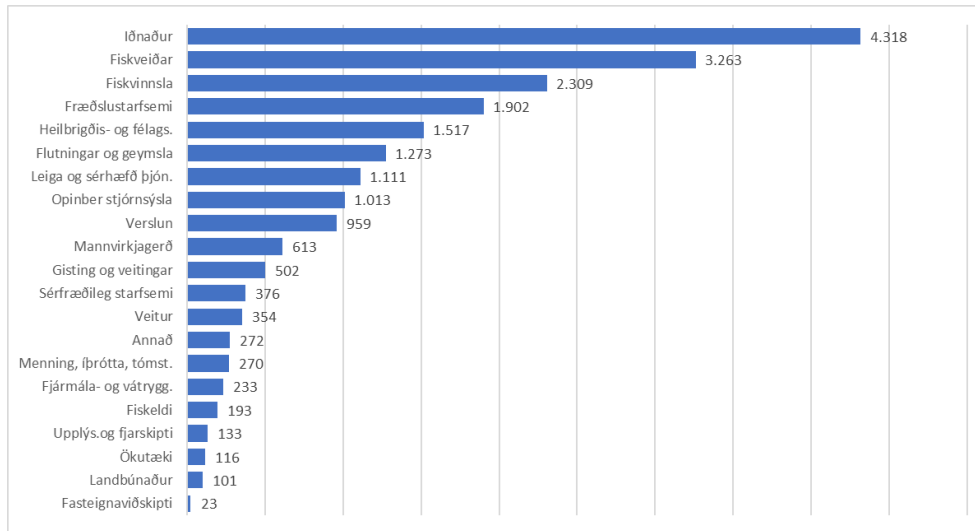

Atvinnutekjur raðað eftir stærð atvinnugreina árið 2008 í milljónum króna

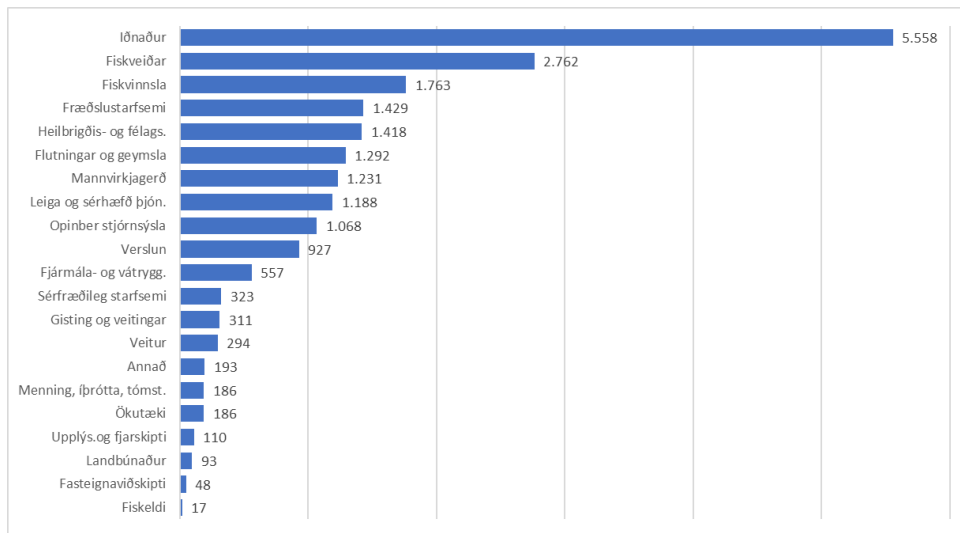

Breytingar á atvinnutekjum á milli árana 2008 og 2017 í milljónum króna

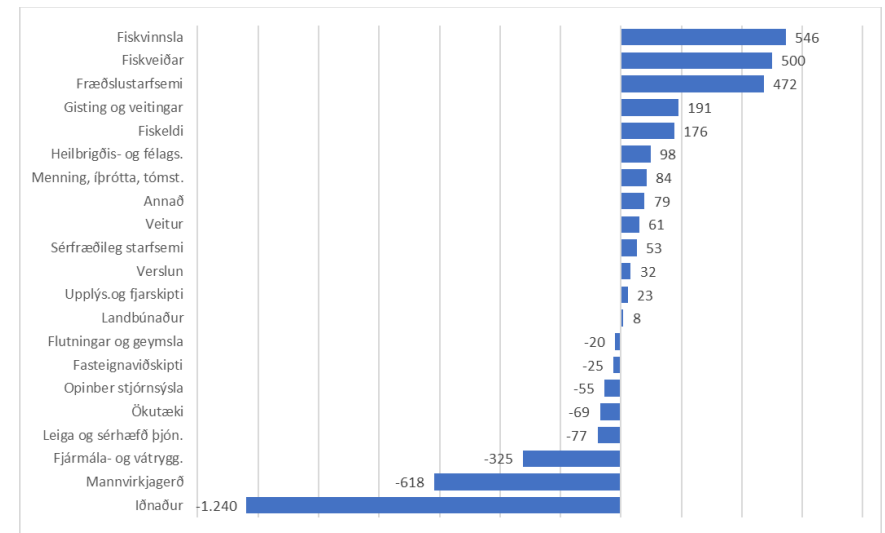

Breytingar á atvinnutekjum á milli árana 2016 og 2017 í milljónum króna

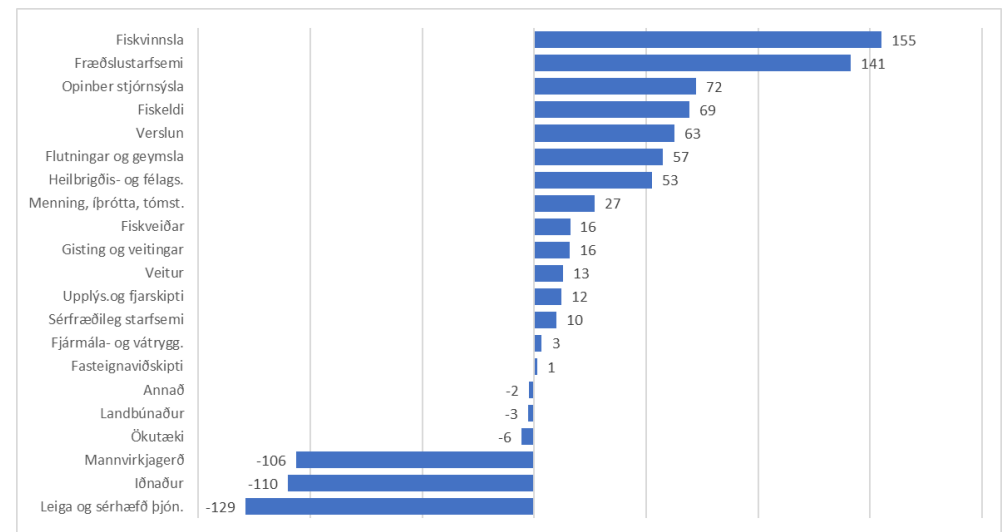

Suðurland

Meðalatvinnutekjur á íbúa árin 2008 og 2017 eftir svæðum innan landshlutans í milljónum kr.

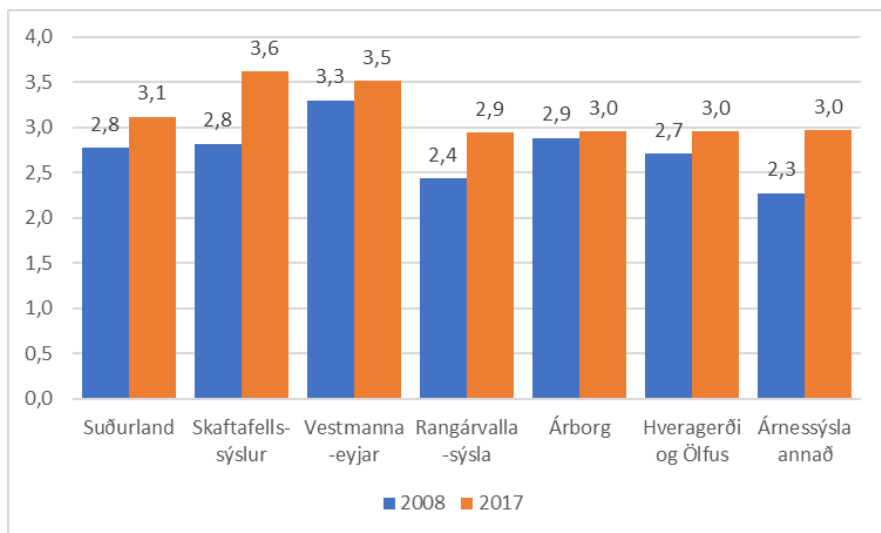

Breyting á hlutdeild atvinnugreina í atvinnutekjum á milli árana 2008-2017

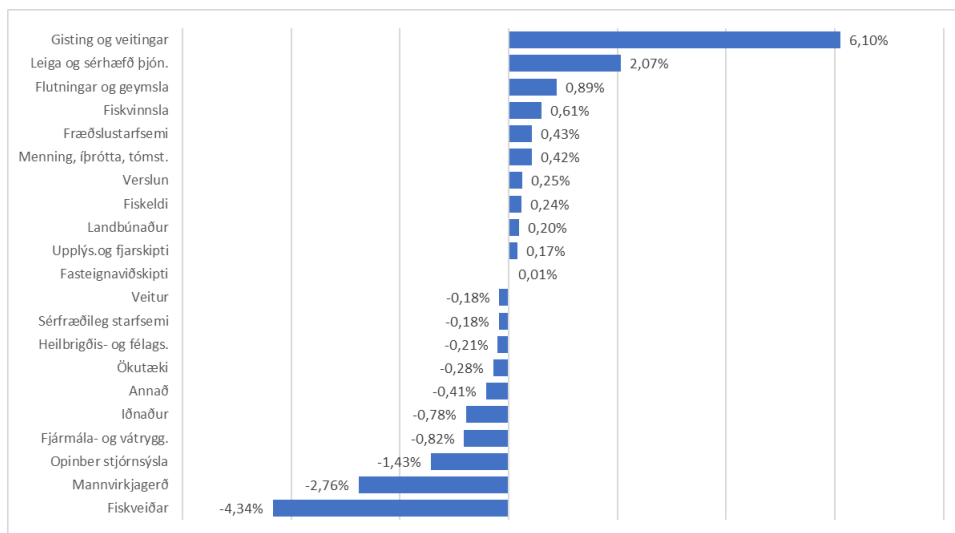

Atvinnutekjur 2008-2017

Atvinnutekjur raðað eftir stærð atvinnugreina árið 2017 í milljónum króna

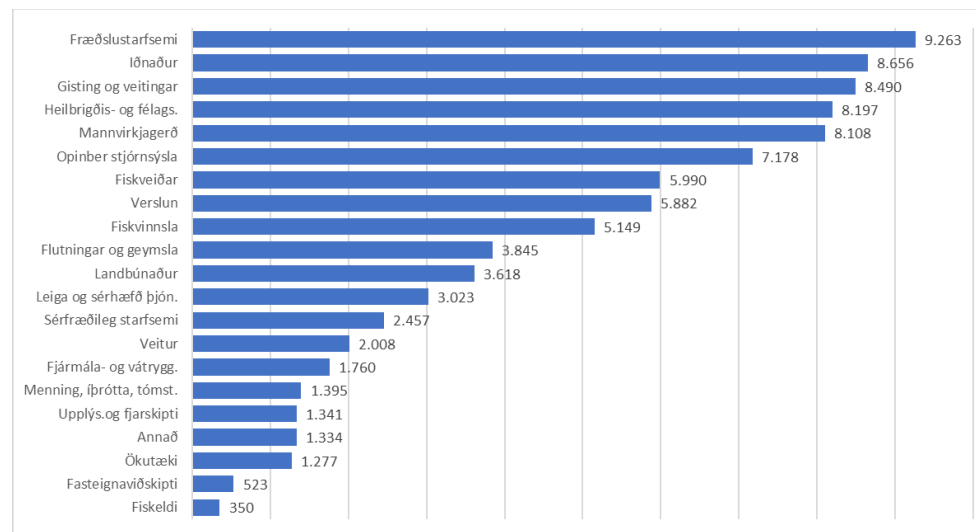

Atvinnutekjur raðað eftir stærð atvinnugreina árið 2008 í milljónum króna

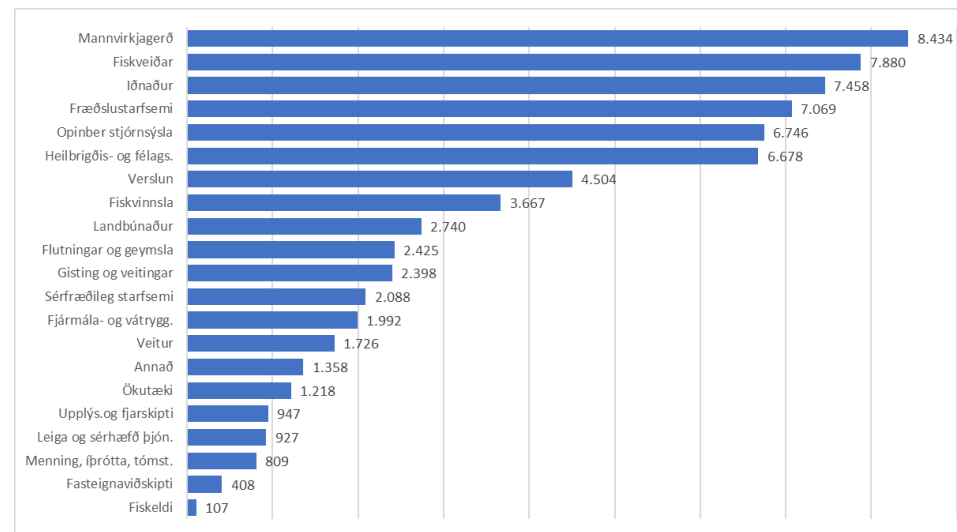

Breytingar á atvinnutekjum á milli árána 2008 og 2017 í milljónum króna

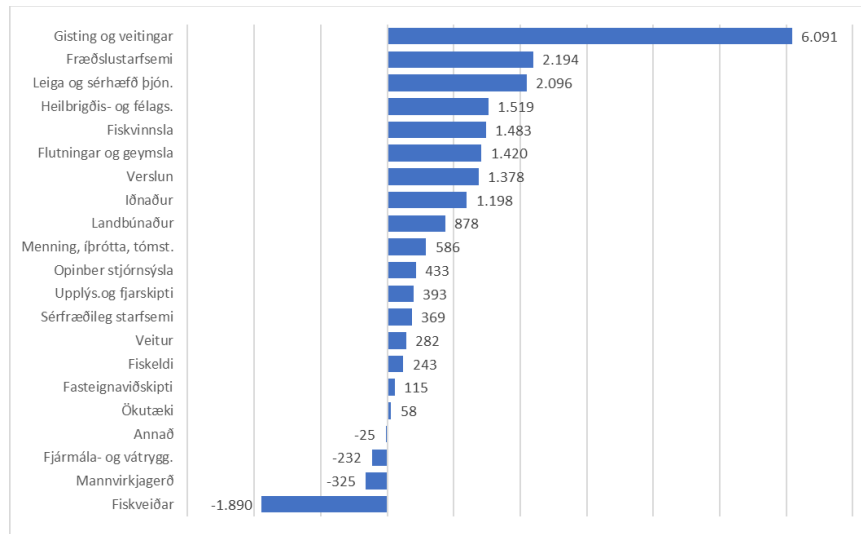

Hlutfall atvinnutekna kvenna af heildaratvinnutekjum eftir greinum árið 2017

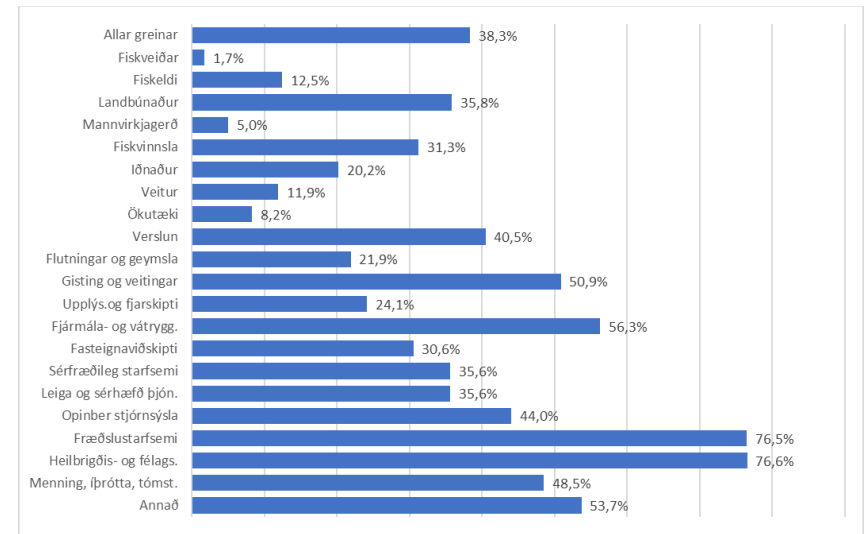

Breytingar á atvinnutekjum á milli árána 2016 og 2017 í milljónum króna

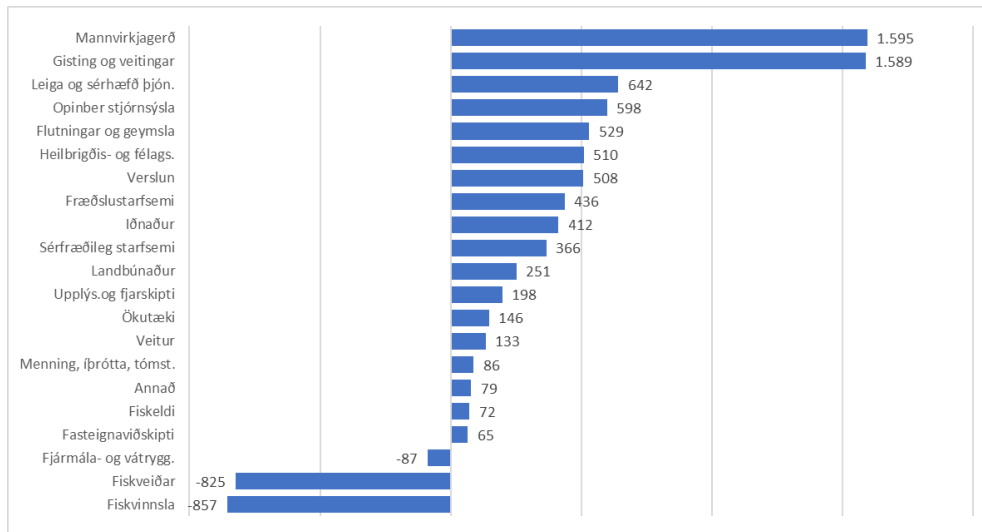

Þróun hlutfalls atvinnutekna kvenna af heildaratvinnutekjum árin 2008-2017

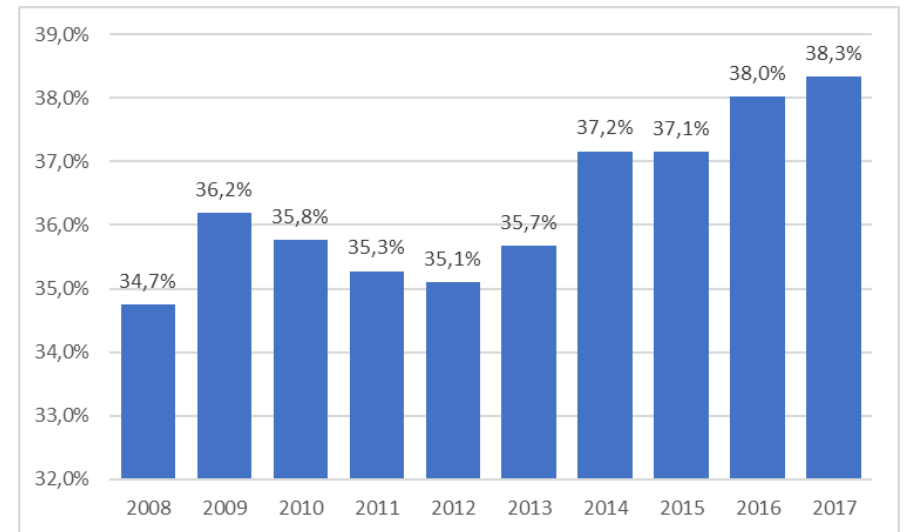

Skaftafellssýslur

Atvinnutekjur raðað eftir stærð atvinnugreina árið 2017 í milljónum króna

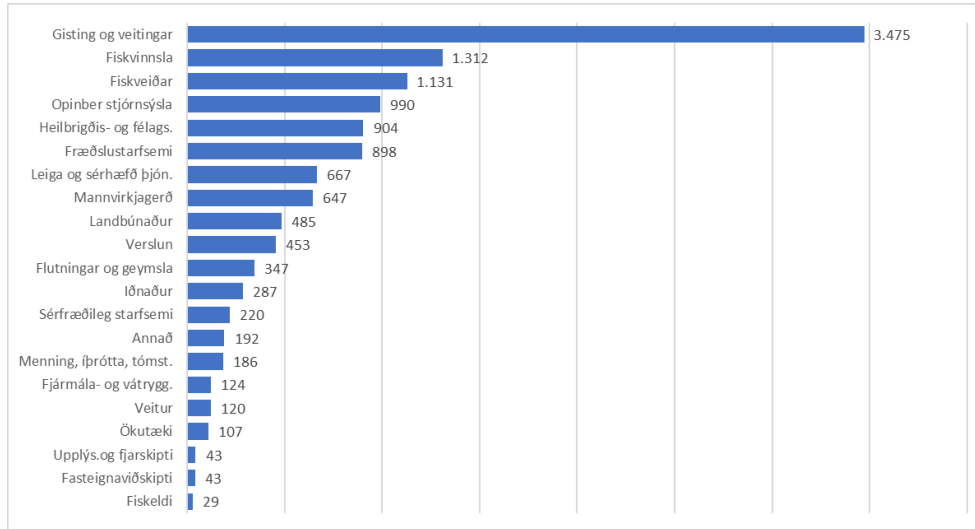

Breytingar á atvinnutekjum á milli árana 2008 og 2017 í milljónum króna

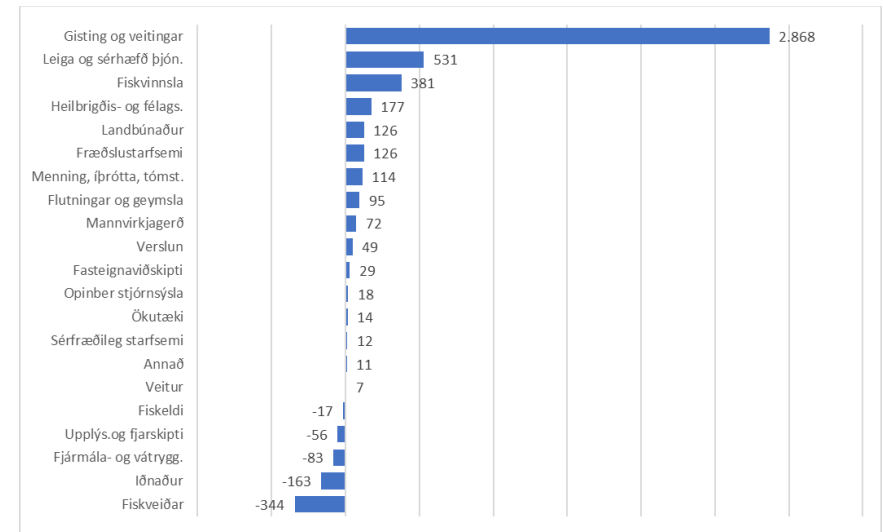

Atvinnutekjur raðað eftir stærð atvinnugreina árið 2008 í milljónum króna

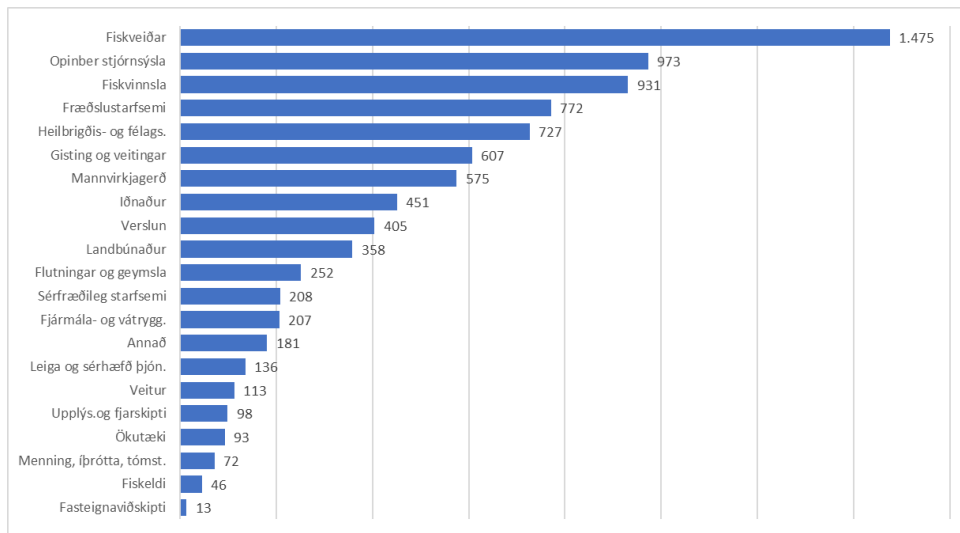

Breytingar á atvinnutekjum á milli árana 2016 og 2017 í milljónum króna

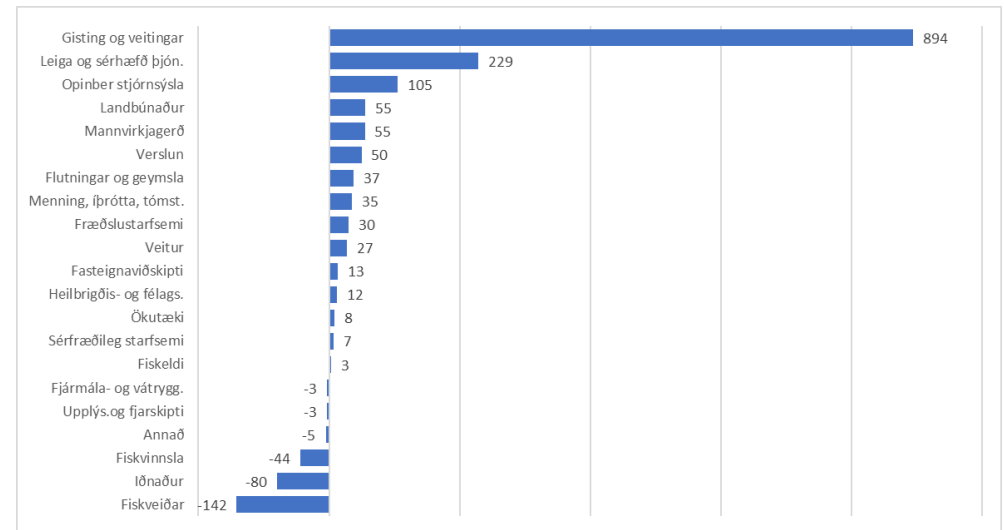

Vestmannaeyjar

Atvinnutekjur raðað eftir stærð atvinnugreina árið 2017 í milljónum króna

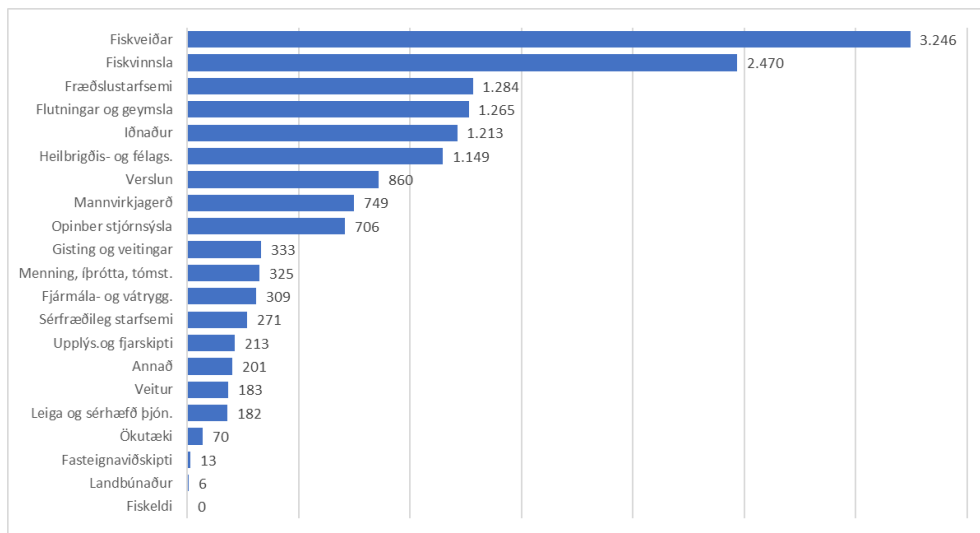

Breytingar á atvinnutekjum á milli árana 2008 og 2017 í milljónum króna

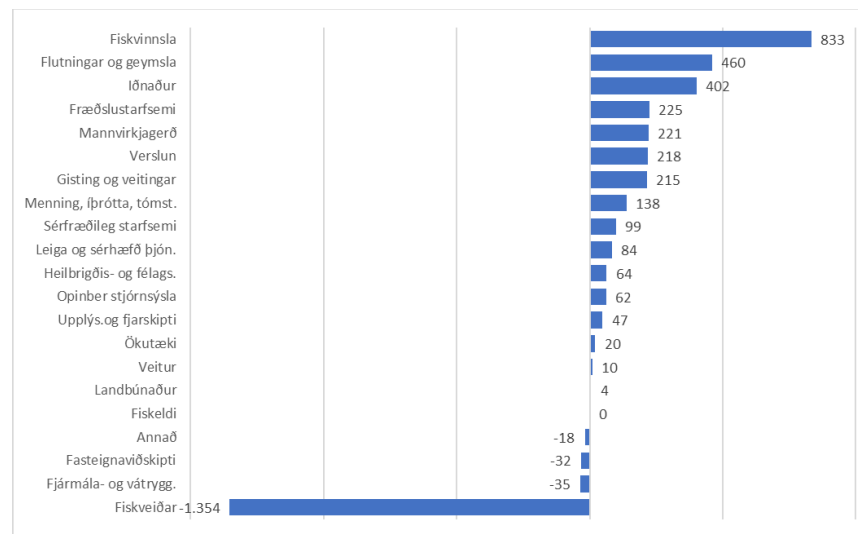

Atvinnutekjur raðað eftir stærð atvinnugreina árið 2008 í milljónum króna

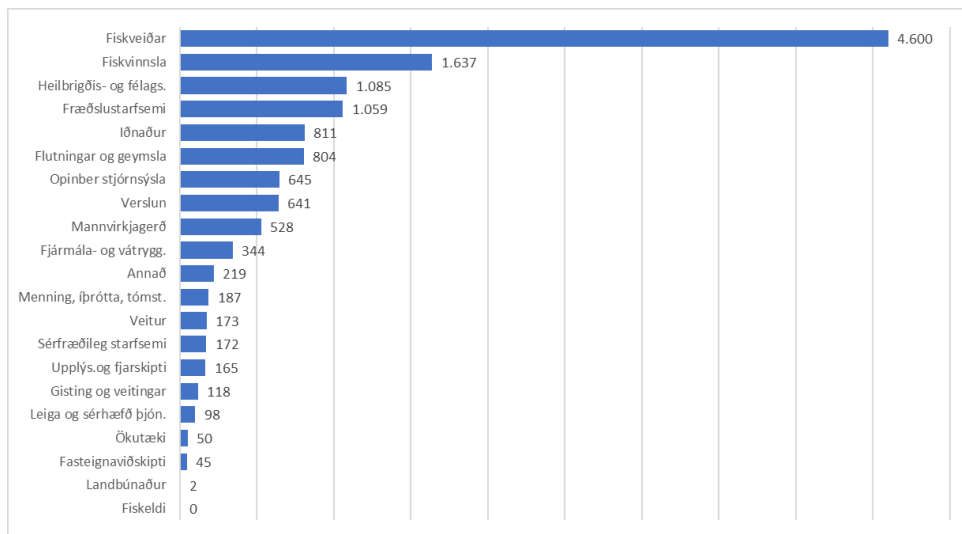

Breytingar á atvinnutekjum á milli árana 2016 og 2017 í milljónum króna

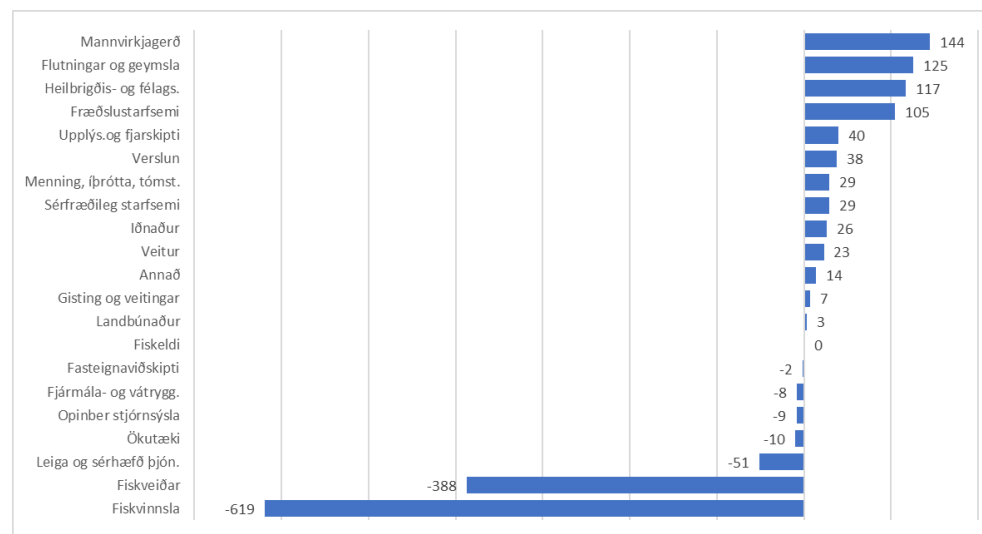

Rangárvallasýsla

Atvinnutekjur raðað eftir stærð atvinnugreina árið 2017 í milljónum króna

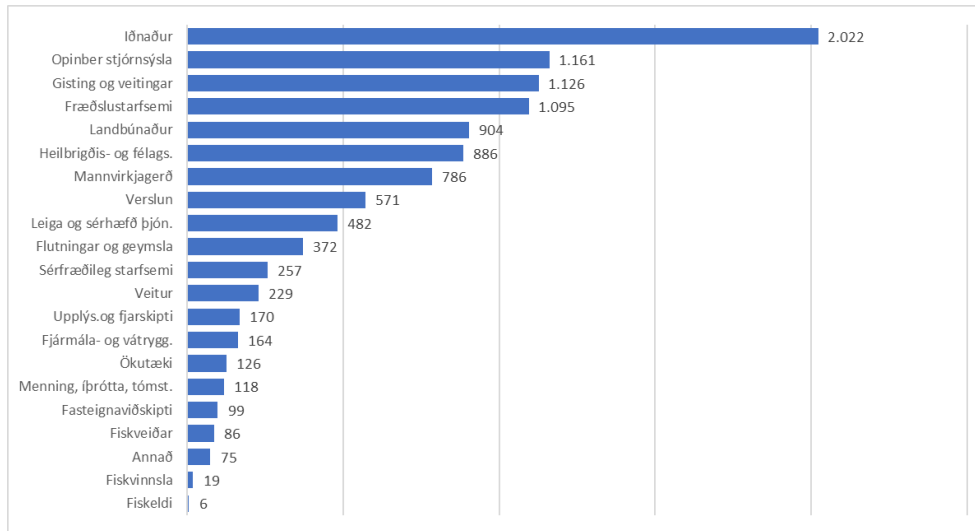

Breytingar á atvinnutekjum á milli árana 2008 og 2017 í milljónum króna

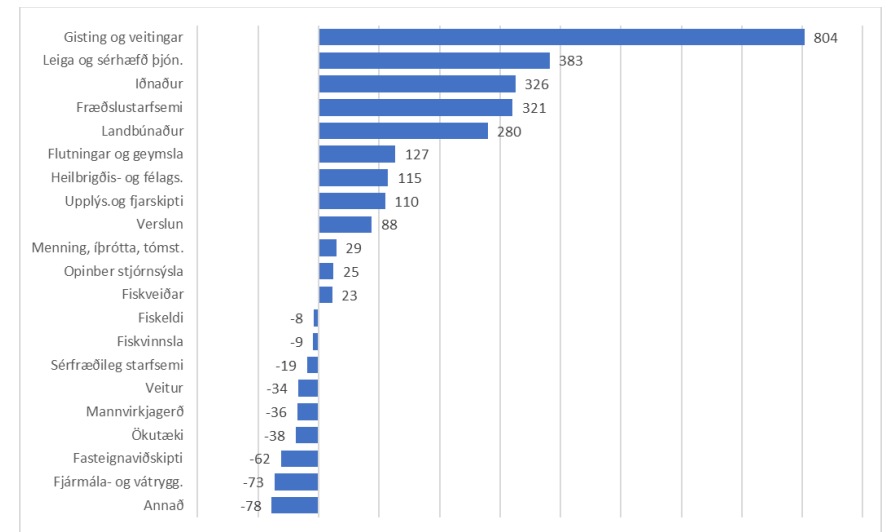

Atvinnutekjur raðað eftir stærð atvinnugreina árið 2008 í milljónum króna

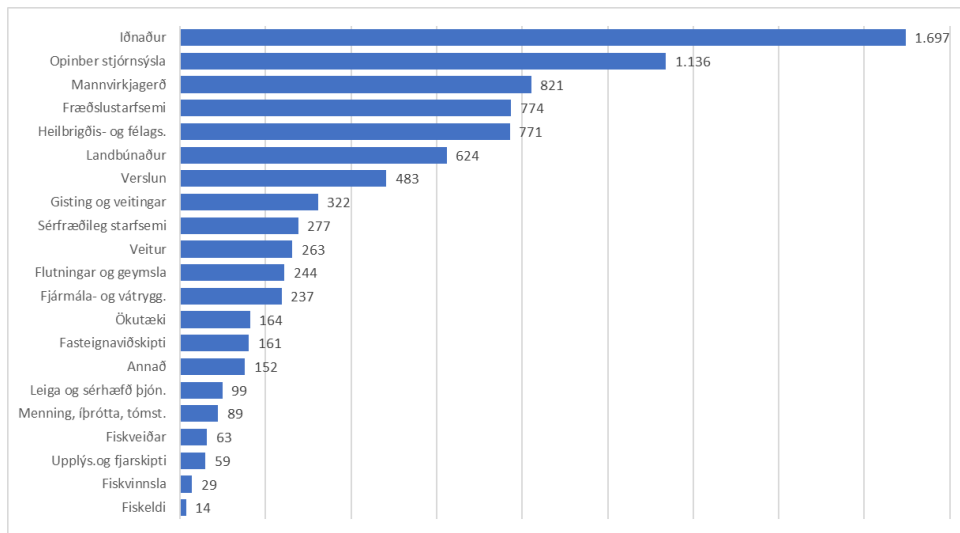

Breytingar á atvinnutekjum á milli árana 2016 og 2017 í milljónum króna

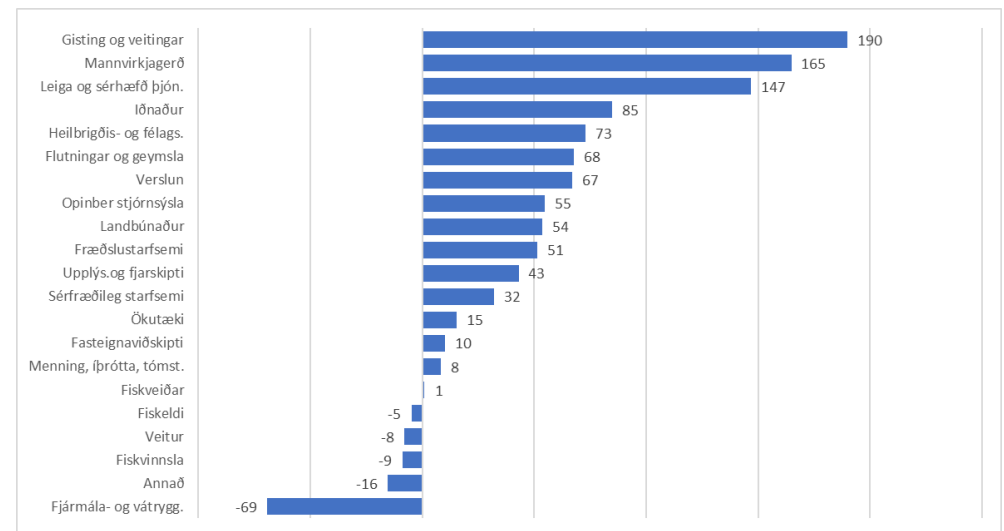

Árnessýsla án Árborgar, Hveragerðis og Ölfus

Atvinnutekjur raðað eftir stærð atvinnugreina árið 2017 í milljónum króna

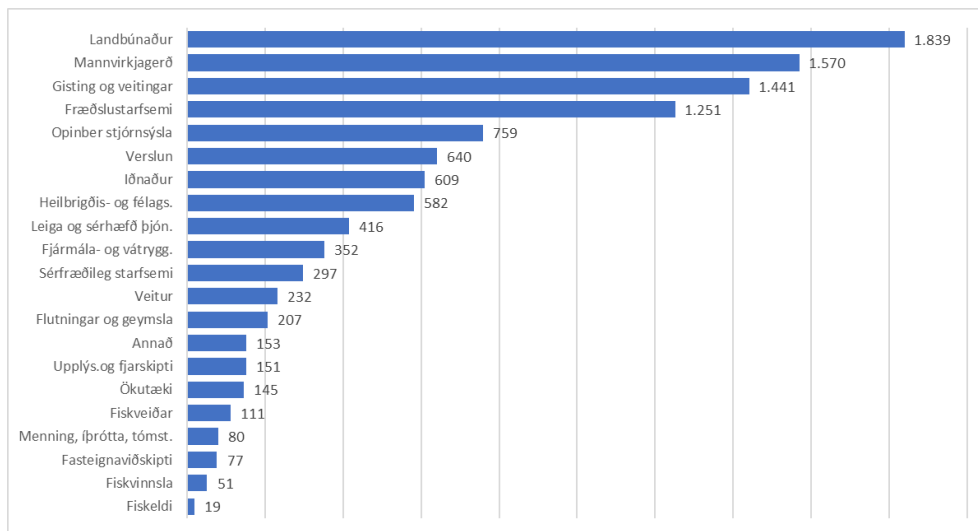

Breytingar á atvinnutekjum á milli árana 2008 og 2017 í milljónum króna

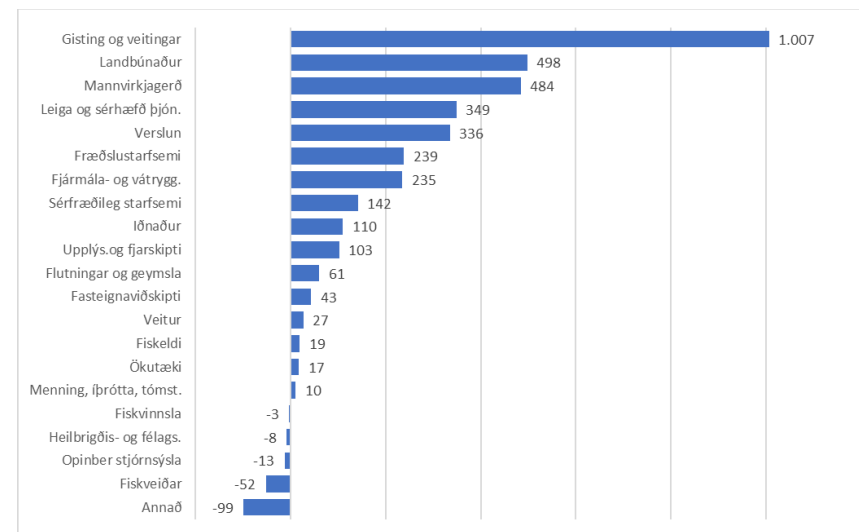

Atvinnutekjur raðað eftir stærð atvinnugreina árið 2008 í milljónum króna

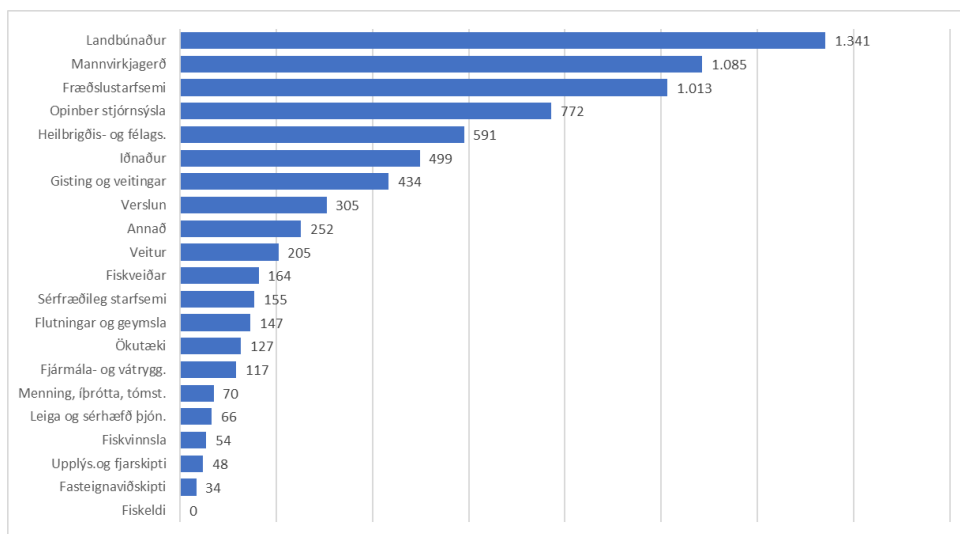

Breytingar á atvinnutekjum á milli árana 2016 og 2017 í milljónum króna

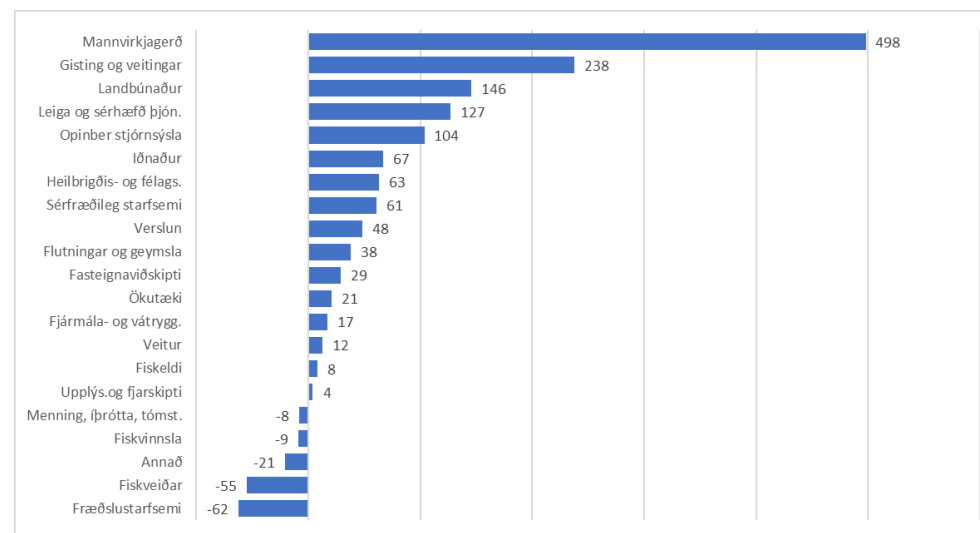

Sveitarfélagið Árborg

Atvinnutekjur raðað eftir stærð atvinnugreina árið 2017 í milljónum króna

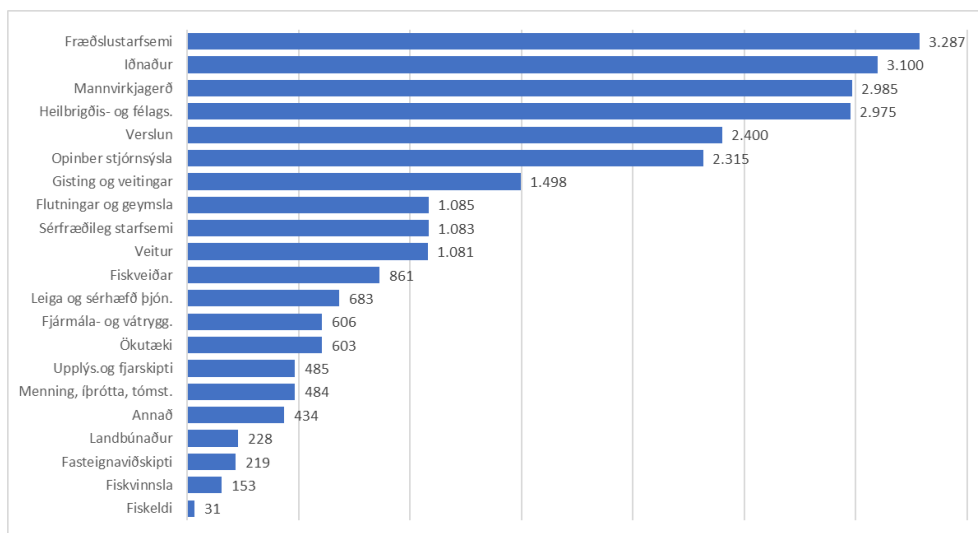

Breytingar á atvinnutekjum á milli árana 2008 og 2017 í milljónum króna

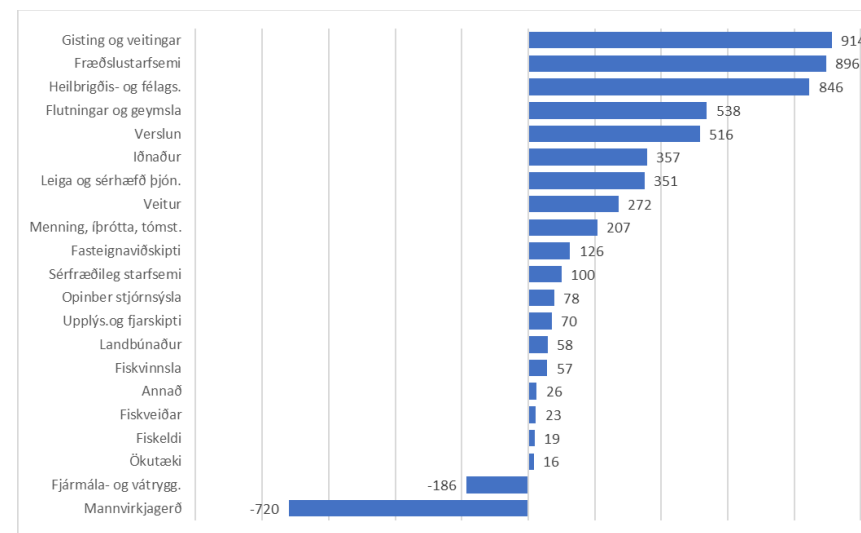

Atvinnutekjur raðað eftir stærð atvinnugreina árið 2008 í milljónum króna

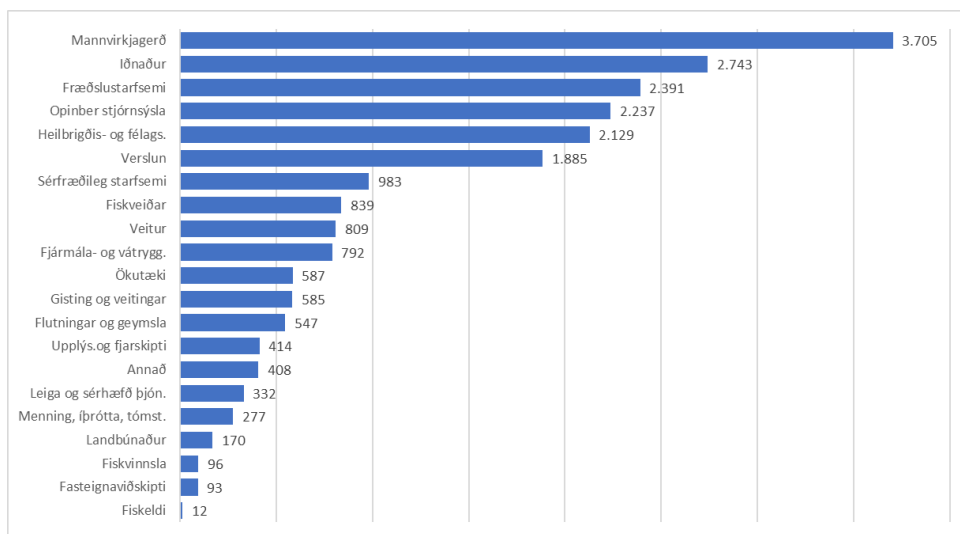

Breytingar á atvinnutekjum á milli árana 2016 og 2017 í milljónum króna

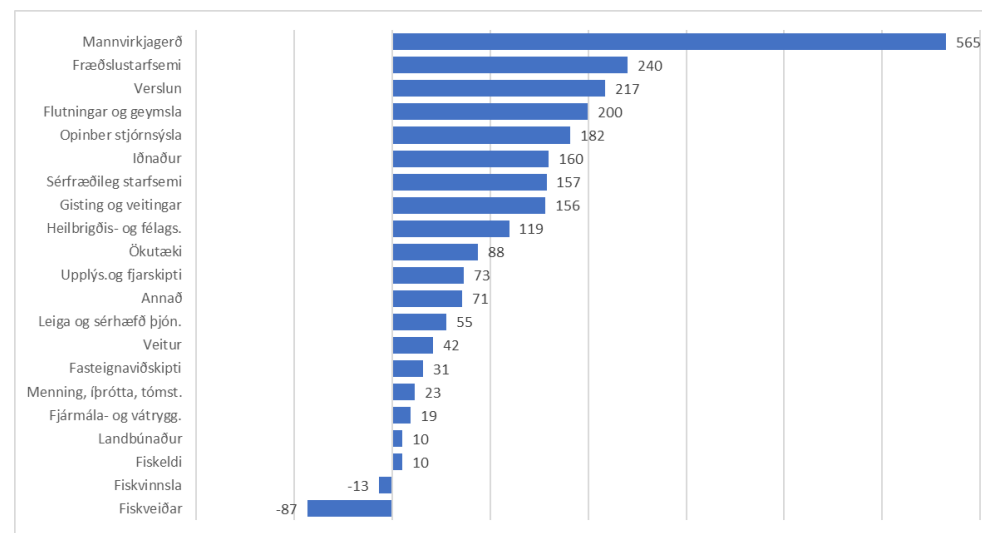

Hveragerði og Sveitarfélagið Ölfus

Atvinnutekjur raðað eftir stærð atvinnugreina árið 2017 í milljónum króna

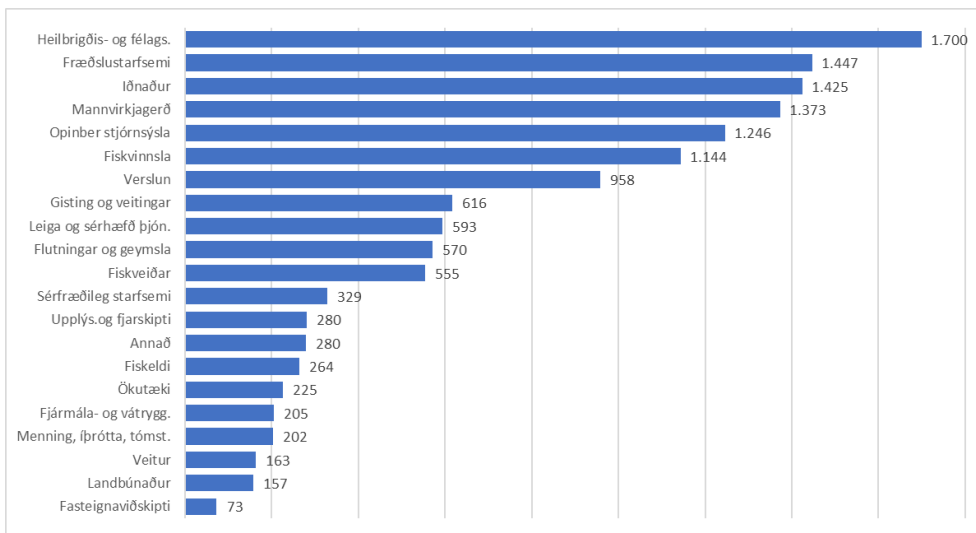

Breytingar á atvinnutekjum á milli árana 2008 og 2017 í milljónum króna

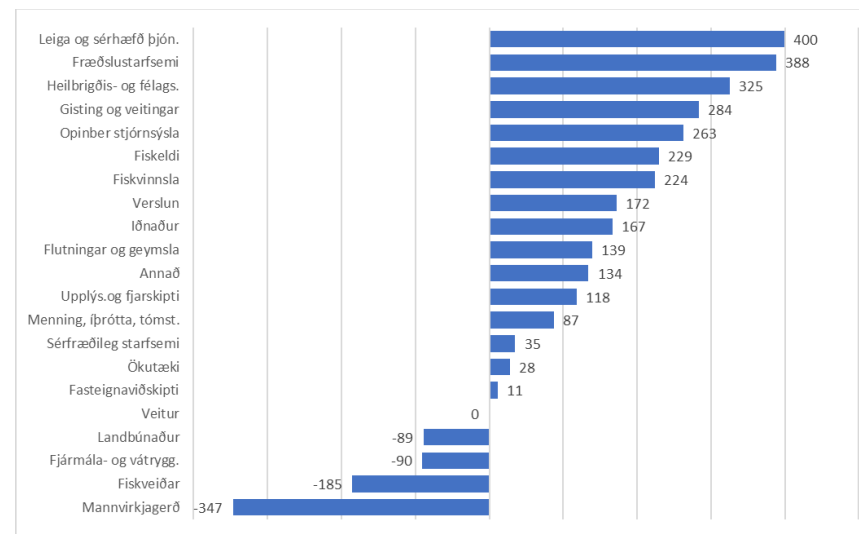

Atvinnutekjur raðað eftir stærð atvinnugreina árið 2008 í milljónum króna

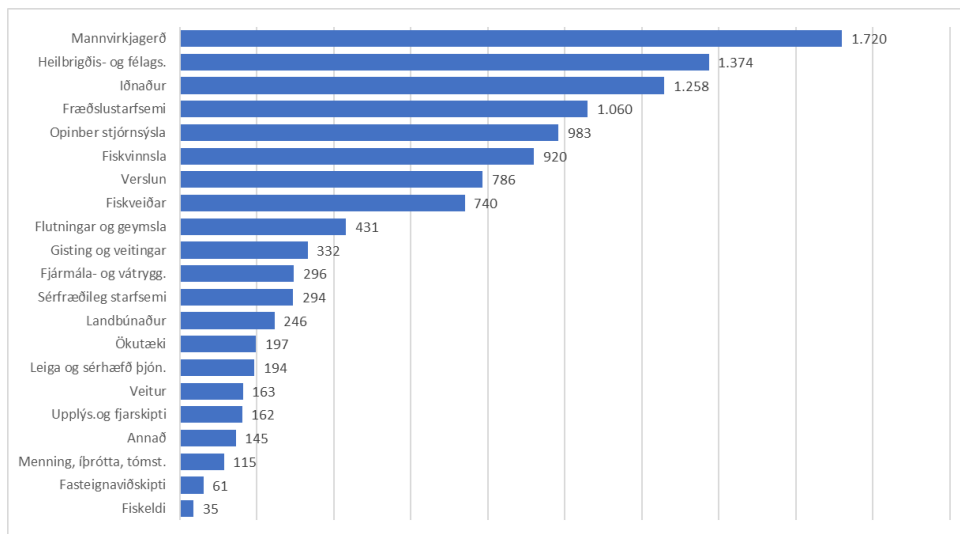

Breytingar á atvinnutekjum á milli árana 2016 og 2017 í milljónum króna

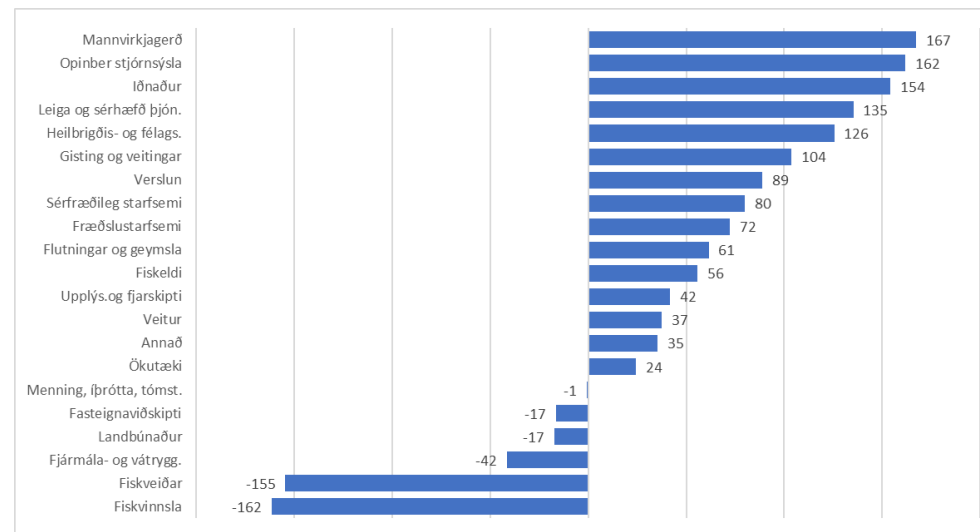

Viðauki

ÍSAT 2008 flokkunarkerfið – bálkar og kaflaheiti⁹

A – Landbúnaður, skógrækt og fiskveiðar

- Ræktun nytjajurta og búfjárrækt, veiðar og tengd þjónustustarfsemi
- Skógrækt og skógahögg
- Fiskveiðar og fiskeldi

B – Námuþróftur og vinnsla hráefna úr jörðu

- Kolanám
- Vinnsla á hráolíu og jarðgasi
- Málmnam og málmvinnsla
- Nám og vinnsla annarra hráefna úr jörðu
- Þjónustustarfsemi við námuvinnslu

C – Framleiðsla

- Matvælaframleiðsla
- Framleiðsla á drykkjarvörum
- Framleiðsla á tóbaksvörum
- Framleiðsla á textílvörum
- Fatagerð
- Framleiðsla á leðri og leðurvörum
- Framleiðsla á við, viðarvörum og korki, önnur en húsgagnagerð: framleiðsla á vörum úr hálm og fléttuefnum
- Framleiðsla á pappír og pappírsvöru
- Prentun og fjölfjöldun upptekins efnis
- Framleiðsla á koxi og hreinsuðum olíuvörum
- Framleiðsla á efnum og efnavörum
- Framleiðsla á lyfjum og efnum til lyfjagerðar
- Framleiðsla á gúmmí- og plastvörum
- Framleiðsla á vörum úr málmausum steinefnum
- Framleiðsla málma

- Framleiðsla á málmvörum, að undanskildum vélum og búnaði
- Framleiðsla á tölvu, rafeinda- og optískum vörum
- Framleiðsla á rafbúnaði og heimilistækjum
- Framleiðsla á öðrum ótöldum vélum og tækjum
- Framleiðsla á vélknúnum ökutækjum og tengivögnum
- Framleiðsla annarra farartækja
- Framleiðsla á húsgögnum og innréttingum
- Framleiðsla, ótalin annars staðar
- Viðgerðir og uppsetning vélbúnaðar og tækja

D – Rafmagns-, gas- og hitaveitur

- Rafmagns-, gas- og hitaveitur

E – Vatnsveita, fráveita, meðhöndlun úrgangs og afmengun

- Vatnsveita, öflun og meðferð vatns
- Fráveita
- Sorphirða, meðhöndlun og förgun sorps; endurnýting efnis
- Afmengun og önnur þjónusta við meðhöndlun úrgangs

F – Byggingastarfsemi og mannvirkjagerð

- Bygging húsnæðis, þróun byggingarverkefna
- Mannvirkjagerð
- Sérhæfð byggingastarfsemi

G – Heild- og smásöluverslun, viðgerðir á vélknúnum ökutækjum

- Sala, viðgerðir og viðhald á vélknúnum ökutækjum og tengivögnum
- Heildverslun, að undanskildum vélknúnum ökutækjum
- Smásöluverslun, að undanskildum vélknúnum ökutækjum

H – Flutningar og geymsla

- Flutningur á landi og eftir leiðslum
- Flutningur á sjó og vatnaleiðum
- Flutningur með flugi
- Vöruheimsla og stoðstarfsemi fyrir flutninga
- Póst- og boðberaþjónusta

I – Rekstur gististaða og veitingarekstur

⁹ Heimild: <https://hagstofa.is/media/49171/isat2008.pdf>.

- Rekstur gististaða
- Veitingasala og – þjónusta

J – Upplýsingar og fjarskipti

- Útgáfustarfsemi
- Framleiðsla á kvikmyndum, myndböndum og sjónvarpsefni; hljóðupptaka og tónlistarútgáfa
- Útvarps- og sjónvarpsútsending; dagskrárgerð
- Fjarskipti
- Þjónustustarfsemi á sviði upplýsingatækni
- Starfsemi á sviði upplýsingaþjónustu

K – Fjármála- og váttryggingastarfsemi

- Fjármálaþjónusta, þó ekki starfsemi váttryggingafélaga og lífeyrissjóða
- Váttryggingafélög, endurtryggingafélög og lífeyrissjóðir, þó ekki lögboðnar almannatryggingar
- Starfsemi tengd fjármálaþjónustu og váttryggingum

L – Fasteignaviðskipti

- Fasteignaviðskipti (kaup, sala, leiga og miðlun)

M – Sérfræðileg, vísindalega og tæknileg starfsemi

- Lögfræðiþjónusta og reikningshald
- Starfsemi höfuðstöðva, starfsemi við rekstrarráðgjöf
- Starfsemi, arkitekta og verkfræðinga; tæknilegar prófanir og greining
- Vísindarannsóknir og þróunarstarf
- Auglýsingastarfsemi og markaðsrannsóknir
- Önnur sérfræðileg, vísindaleg og tæknileg starfsemi
- Dýralækningar

N – Leigustarfsemi og ýmis sérhæfð þjónusta

- Leigustarfsemi, þó ekki fasteignaleiga (m.a. bílaleigur)
- Atvinnumiðlun
- Ferðaskrifstofur, ferðaskipuleggjendur og önnur bókunarþjónusta
- Öryggis- og rannsóknarstarfsemi
- Fasteignauskýsla, hreingerningarþjónusta og skrudgarðyrkja
- Skrifstofuþjónusta og önnur þjónusta við atvinnurekstur

O – Opinber stjórnýsla og varnarmál; almannatryggingar

- Opinber stjórnýsla, varnarmál og almannatryggingar (þ.m.t. dómstólar, fangelsi, löggæsla og brunavarnir)

P – Fræðslustarfsemi

- Fræðslustarfsemi

Q – Heilbrigðis- og félagsþjónusta

- Heilbrigðisþjónusta
- Umönnun á dvalarheimilum
- Félagsþjónusta án dvalar á stofnun

R – Menningar-, íþrótt- og tómstundastarfsemi

- Skapandi listir og afþreying
- Starfsemi safna og önnur menningarstarfsemi
- Fjárhættu- og veðmálustarfsemi
- Íþrótt- og tómstundastarfsemi

S – Félagasamtök og önnur þjónustustarfsemi

- Starfsemi félagasamtak
- Viðgerðir á tölvum og hlutum til einka- og heimilisnota
- Önnur þjónustustarfsemi (m.a. þvottahús og efnalaugar, hárgreiðslu- og snyrtistofur, útfararþjónustur, nudd- og sólbaðsstofur)

T – Atvinnurekstur innan heimilis, þjónustustarfsemi og vöruframleiðsla til eign nota

- Heimilishald með launuðu starfsfólki
- Þjónustustarfsemi og framleiðsla á heimilum á ýmis konar vöru til eign nota

U – Starfsemi stofnana og samtaka með úrlendisrétt

- Starfsemi stofnana og samtaka með úrlendisrétt (m.a. alþjóðlegar stofnanir og sendiráð)

X – Óþekkt starfsemi

- Óþekkt starfsemi